京城日報　夕刊
四月二十五日（土）
編輯兼發行人　吉見吉　印刷人　小川三之介
發行所　京城太平通一丁目　合資會社　京城日報社

寄贈 11.4.28 ……圖書館

コンベルト　—在庫豐富—
エレベーター　コンベヤー　Vコインロープ　ゴムホース各種
京城南大門通　蒲田調帶商會出張所　電話本局三三〇八番

當面の問題を語る
今井田政務總監　特別議會へ東上

今井田政務總監は二十五日夜京城驛發東上するが出發を前に二十五日正午本府出入記者團に次の如く語つた　今夜出發し途中慶南北兩道を視察して釜山で總督にお逢ひし政務打合せを行ふ豫定である

今回の特別議會に提出されてゐる朝鮮關係の法案は米穀自治管理案がその重要なもので産業、肥料統制案、海運統制案などもある、拓務省廢止問題を新聞で見た、拓務大臣を無任所大臣にするなど云つてゐるがなか〳〵さう簡單には行くまい

鮮滿拓殖會社は議會を通過次第直ちに創立準備委員會を組織して案をつくることになるだらうがそれは關係の役所でやる、その案に從つて委員會が出來ることになる、その人員はなるべく最少限度としたいと思つてゐる、總裁に就いても未だ決定してゐない、この拓殖會社へは今のところ理事一名が這入るだらうと思つてゐる

人事異動については幾度も申上げた通り人心に及ぼす異動は絶對に行はない、これに伴ふ一部異動は二回位になるだらう、中樞院改組問題も最近各方面に呼ばれてゐるやうだが人の問題で漸次緩和を改善されつゝあると思つてゐる（寫眞は今井田政務總監）

部分的割讓に甘んぜず エ國全土を併呑せん
エマヌエル陛下を國王に推戴も企つ
東阿を壓する伊國旗！

【ローマ二十四日同盟】イタリー政府はアヂスアベバの陷落近くこれを機會に新たにエチオピア統治最高方針につき考究中と解されるが一說によればイタリーはエチオピアの國際管理或は領土の一部割讓に甘んぜずこの際一擧にエチオピア全土征服を敢行、これを俟つて國王ヴイクトル・エマヌエル三世陛下をエチオピア國王に推戴する意圖であるといはれる、但し同時の程は判明しない

イタリー軍を撃退（エ國發表）

【アヂスアベバ廿四日同盟】イタリー軍司令部がエチオピア軍の大敗を報道してゐる折柄廿四日エチオピア政府は公式コンミユニケをもつて去る十四日から三日間に亘るオガデン附近の戰鬪狀況を詳細發表エチオピア軍の勝利を謳歌した去る十四日イタリー軍自動車部隊はソマリーランド、リビヤ兩部隊と協力飛行隊の援助をうけダラネ附近に布陣したエチオピア軍に對し猛烈な攻擊を開始したが、エンデラチウ、ダムトウ兩將軍麾下の部隊は三日間に亘る激戰の後完全に敵を擊退したイタリー軍は數千の死體と多數の軍用品を現場に遺棄して逃走したイタリー軍飛行機の打落されたもの數台に上つて我部隊は退去する敵を追跡二十五哩まで前進したが、ダラネ附近の陣中地に引返した

伊機ア市偵察

【アヂスアベバ二十四日同盟】イタリー空軍の偵察機一機は二十四日早朝前後二回に亘つてアヂスアベバ上空に雄姿を現し悠々市街偵察飛行の後北方に向つて飛去つた

議會對策
政府、準備急ぐ

【東京電話】特別議會の召集も愈よ一週間後に迫つたので政府は萬全の議會對策樹立を急ぎ閣議劈頭に行ふ廣田首相の一般施政方針演說草案、有田外相、馬場藏相の外交並に財政方針演說草案は何れも來る二十八日の閣議で正式決定されるが政府の對議會方針に關し二十四日貴族院各派交渉委員を招待して豫め諒解を求めたが衆議院側に對しても五月一日正午首相官邸に各派幹部並に交渉委員を招き同樣諒解を求めることになつた、而して今議會は民政、政友、昭和及び國同の各派何れもが與黨または準與黨の立場にあるため政府も衆議院においては無產派及び一部中立議員を除いては險惡な攻擊質問もなく政府の提出議案は何れも極めて容易に通過するものと樂觀してゐるが一方貴族院においても特に反政府的空氣といふものはないが政界一新の風潮に乘じ獨自的立場を離れ勞々貴族院改革問題や政府の新政策問題に就いて相當突つ込んだ質問が行はれるものと見られるので政府は寧ろ貴族院側の質疑及び審議内容に警戒してゐる、即ち、今議會は會期短きも追加豫算案を初め重要法案の提出の多くは衆議院の審議が極めて順調に運んでもこれら法案の貴族院送付が遲れることゝなりその結果は或る種の法案に就ては貴族院における審議が未了となるおそれも絶無とはいへない、然も政府としては出來るだけ會期の延長を避ける方針なので廣田首相もこの點に留意し來る廿八日の閣議でこれに對する對策として

一、提出議案に關する各閣僚の答辯方針を豫め打合せ相互に統一を取り貴衆兩院における質問に備へること
一、豫算關係以外の法案は差支なき限り先づ貴族院より提出し兩院の審議を圓滑に進捗せしむること

の二方針を協議決定し、今期議會の成績を擧げ政府提出議案全部の圓滿通過を企圖することゝなつた

委任統治領 監視議員團
イギリス下院結成

【ロンドン廿四日同盟】保守黨下院議員アメリー氏以下保守黨下院議員はヒトラー總統の植民地再分割に關する要請に反對、あくまで委任統治領保持の貫徹を期して二十四日委任統治領監視議員團の結成を發表した、右議員團はアメリー氏を團長に終局においてイギリス委任統治領におけるイギリス主權の擁護をはかるものと見られる、同團の目的は左の通り

一、イギリスの委任統治領を他國に讓渡するに反對しあくまでこれに對する完全なる宗主權の確立を期す
一、委任統治領における政情を監視しイギリスの權益保護を期す

右につき委任統治領監視議員團の結成に當つた某有力議員は語る
パレスチナはイギリス人植民に開放された唯一の委任統治領である、今日の如く騷擾頻々と傳へられるに對しては重大關心を拂はざるを得ない、ドイツ人はパレスチナに對しては斷念おかぬものがあるが我々は絶對にこれをナチスに引渡させぬやう日常監視を要する

太平洋問題調査會
議題と出席者顏觸
今夏北米ヨセミテに開かる

【東京電話】今夏八月十五日より二十九日に至る十五日間北米合衆國ヨセミテ公園において開催に決定した第六回太平洋問題調査會議の議題その他は廿四日ホノルヽにある同委員會事務局より東京支部に對し通告され來つたが本年度總會には蘇聯代表者も初參加し大いに蘇聯的觀點より太平洋問題の調査に乘出すことゝなつてゐるので特に注目されてゐる調査議題の中心題目は

一、太平洋諸國における經濟政策及び社會政策の目的と結果

で、この中心議題が太平洋諸國に關し左の議題に細分されて

一、米國經濟界回復政策とその國際的影響
二、世界市場における日本の經濟的進出
三、蘇聯の經濟開發及び國民政策
四、支那の經濟的及び社會的再建
五、太平洋における政治的均衡の變化と平和的調整の可能性

以上の五問題とされ日、米、支、蘇四ヶ國の政治、經濟、社會、文化各權威に亘り各國代表をして調査を遂げしめるものであり、ラウンドテーブルより太平洋の平和を確立せんとするものである、しかして日本よりヨセミテに渡り大いに東亞主義の徹底に努めんとする代表者は目下決定のものとしては外交問題に對する芳澤元外相、山川端夫博士、經濟問題に對しては米山梅吉氏、支那問題に對して坂西利八郎中將、農業問題に對する那須皓博士等の諸權威である

政權見込なし 總裁無用論
有力委員制をとれ
政友會に聲あり

【東京電話】鈴木政友會總裁の引退が時期の問題と見られてゐるところから次期總裁候補として目下政友會系では前田米藏氏、鳩山一郎氏を中心とする總裁系それぞれ推薦して兩々相對峙の形勢であるが、最近芳澤等の動きと關聯して前田、芳澤兩氏に携りない一派は二・二六事件後の新情勢に鑑みるも多數黨を擁したところで政權が廻つて來る見込みが當分ないのだからこの際總裁の如きを置かずむしろ黨内有力者を網羅した委員制を設置し、更に之を恒久機關たらしめやうとする運動を企圖しつゝありと傳へられる、しかして前田、芳澤兩氏が黨内事情から天地總裁たるの實現性を危まれてゐる折柄、これが成行は頗る注目せられてゐると

部長級異動發令

【東京電話】地方長官異動に伴ふ地方部長級の大異動は既報の如く二十五日正式發令されたが左の三氏に對しては勅任待遇の辭令があつた

大阪府書記官　三輪樹三
長野縣　同　田中修
鹿兒島縣　同　田島義士

勅任官を以て待遇せらる（各通）

兩者のいひ分
パレスチナの騷擾

【エルサレム二十四日同盟】パレスチナにおけるアラビヤ人の反ユダヤ人熱は益々熾烈を加へ形勢極めて不穩である、回教委員長にして運動指導者ベイ氏はあくまでユダヤ人移民に對抗、アラビヤ人民族の獨立を擁護する決意を披瀝廿四日エルサレムにおいて左の如く語つた

今日ユダヤ人との間に惹起した衝突は決して偶然ではない、ユダヤ人に對する憎惡は大戰中イギリス總督ストラウス將軍がアラビヤ人を無視してユダヤ民族居住地を建設したことに由來する、一九一九年のアラビヤ大會は右建設に反對し一九三〇年イギリス政府は回教徒の所有土地面積増加を約したがマクドナルド首相は有力ユダヤ人の脅迫により約束を取消して仕舞つた、ユダヤ人は最近イギリスに忠誠を盡して來たがもしイギリスがユダヤ人を支持、アラビヤ人の權利を無視するならば我々はイギリスに對しても反抗せねばならぬだらう

一方ユダヤ人の根據地たるテラヴイヴ市長ロッカー氏はユダヤ人の主張を代表して二十四日左の如き聲明を發表した

テラヴイヴ市は世界大戰の後を受けて建設されたに拘らず我々ユダヤ人の努力により今や人口十五萬を擁する大都市に發展した、これはユダヤ人のみならず回教徒に對しても利益を齎したものである、ユダヤ人は實にテラヴイヴ市建設によつて宏遠なる文化的使命を果したと云へる、更にイギリス政府は既にエルサレムにおけるユダヤ人の安全保障を確約したのだ、然るにアラビヤ人から今回の如き迫害を受けたことは實に諒解に苦しむところである、迫害事件はアラビヤ人が正當の理由なく平和を公約されたユダヤ人を襲擊し殺戮さへ敢てしたことに端を發したもので我々を迫害せんとした無謀なる主謀者は未だ罰せられないのを甚だ遺憾とするものである

今井田總監東上

今井田政務總監は特別議會に政府委員として列席のため廿五日午後十時五分京城驛發東上する、途中二十六日大邱に下車し浦項慶州を視察の上佛國寺ホテルに一泊、二十七日夕刻釜山着海雲臺において宇垣總督と會見、政務報告をなす豫定である

旅館協會總會

朝鮮旅館協會第十一回總會は廿五日午後一時から京城府民館で開催全鮮から各組合代表者參集、既報の如き十一項目の議案を愼重討議決議して盛況裡に散會した（寫眞は同總會）

人

◇井坂全北警察部長　廿五日入城　備前屋
◇岩城忠南警察部長　同上
◇八木黄海道警察部長　同上
◇古市全南警察部長　同上
◇伊藤慶北警察部長　廿五日入城　天眞樓
◇丹下慶南警察部長　同上
◇矢鍋金組聯合會長　東京より廿七日午後三時廿分歸城豫定

天地玄黃

有田さんが三相會議を提議した、隱しなさんなよ、廣田さんに入智惠されたのでせうがな

◇

枯尾花を幽靈と見るのは臆病者、枯尾花を幽靈だと斷言するのは官僚屋、日獨同盟のことぢやよ

◇

全鮮の鑛區が、耕地の三割ある、鑛區が多いのか、耕地が狹いのか

◇

加工下級魚が外國へ賣れて行く、學校で加工した人間は一向に賣れ申さず

あす限り日延しない
訣別・最後の二試合
午後一時から　阪急—對—府廳
同四時から　金鯱—對—殖銀
【入場料一圓均一】

愚禿頭巾（105）
越路篇
吉川英治作　山村耕花畫

愚禿（二）

師は、
「呼べ」
と言ふ。
かくしてゐた事が、つい西佛のことばの端からわかつたのである。
どんなお叱りをうけるか。
弟子たちは、しいんと默りこんで、遽かに起つ者もない。
善信はかさねて、
「呼びなさい」
と、言つた。
「は」
もう否まれなかつた。
定相が立つて、暗い一間の中へ入つて行つた。やがて、恐縮さうに教順が出て來た。その後から、生信房は、布で巻いた顏の傷口を押へながら惴々と出て來て、師のまへに座つた。
俯向いてゐる。一同は、師の痛さうにその姿を見、又、きびしい師の面をつと仰いだ。
「痛さうな」
自然に師の唇から洩れた聲であつた。そして次に言つた。
「深傷か」
「いえ、ほんの淺い傷でございます」
いつも元氣な生信房が、元氣なく答へた。
「どうなされたのぢや。お許は又、あれほど、御佛へ返し參らせてある我心を出して、むかしのやうな惡業をしたのではないか」
ぎくと、生信房は、顏いろをうごかした。——むかしのといふ一語ほど彼にとつて痛みを感じるものはなかつた。天城の四郎といふ異名で匪力と大盜の業を誇りにして、世人を怖れしめてゐた頃の自分が——その當時の自分のした事の怖しさ淺ましさが——いまだに頭のすみには絶えず怖いてゐるのであつた。
「ちがふか」
「はい」
「では——」
と、師のことばは追及する。
「馬に蹴られたのでございまして、べつに」
「馬に？」
「はい」
「泣かつな」
善信は、なほ凝と、俯向いてゐる彼を見つめて、
「それだけではおざるまい」
「それだけです」
「かくされな」
「はつ……」
「およそ、察しはつくが、かくしてゐては——お師がかへつて苦しまう、言つておしまひなさい」
靜く、手をつかへてゐたが、
「——惡うございました、實は今日」
と、生信房は唇をひらいた。
「かやうでございます。あの新川郡へ托鉢に廻りますと、いつかお師樣がお寄りになられて、御勸化をしておやりになつた、因果つゞきで運に不倖せな三日市の源左衞門夫婦が、私を見かけ、まろぶやうに、往來へ出て參りました」
「む」
「夫婦の申すには、聖人樣に、御佛の道を諭していたゞいてからは、夫婦の信心もすつかり變り、家は明るく、良人はよく稼ぎ、病人も絶えて、近頃は、以前のわが家は夢のやうにおぼえ、朝夕、聖人樣のお徳を拜んでをりまする。——かやうに欣しなみだを流して申しまして、こんな有難い教へを——、どうかして、近所の衆、近郷の衆へも知らせてやりたい、どうか、私に今日は說法をさせてやると思召して、說教をしてくれとせがみまする故、かねて、お代官から布教はならぬと禁じられてはをりましたが、餘り熱心に乞はれるまゝに、その家の近くの松の木の蔭へ、所持の御名號を掛けて、拙ない法話を初めたのでございました」

アポセーフ
高橋盛大堂藥局責任製劑
心臓強化と治病に
殊に肺炎、チフスに效力偉大なり
注射同樣の速效ある
ホルモン綜合救急藥

醫學博士（小兒科）松尾勇先生
醫學博士（産婦人科）余田忠吾先生　實驗
醫學博士（小兒科）上村雄先生　推奬
醫學博士（内科）宮井茂吉先生

本劑は心臟機能の强化と治病及解熱、消炎の綜合效果を具備し、而も其效力極めて顯著なり。故に各種心臟病は勿論肺炎、チフスの如き高熱性患者並に疫痢、赤痢の如き惡性腸疾患に用ひて何等の副作用なく實に適確なる速效を發揮す。是れ諸醫大家並に多數實驗患者の均しく認むる所にして絶大なる賞讃と推奬を受けつゝある所以なり。

本劑の主なる治病效果
◉腦貧血、動悸、息切、疲勞等の如きは一回の服用にて鎭靜す。
◉凡ての疾患による心臟衰弱は一回乃至二回の内服にて微弱に陷れる脈搏も活力を呈す。
◉各種心臟病は五日乃至十日
◉喘息「心臟性」は五日乃至十日
◉急性肺炎は二日乃至三日
◉疫痢、腸炎は三日乃至五日
◉チフス、赤痢は五日乃至十日
以上の内服にて奏效す、其他猩紅熱、産褥熱、原因不明の高熱及惡性下痢患者に用ひて其の藥效の本能を遺憾なく發揮し最も迅速に奏效す。
◉本劑は乳兒小兒に適し、又他藥との併用毫も差支なし。故に最も憂慮すべき重患者に對しても躊躇なく本劑を應用せられたし。
◉本劑は藥效を本位として高貴なる藥劑のみを數種配合す。
◉其效力は安價なる類似藥の比にあらず故に一度本劑を應用せば何人も必ず其の眞價を賞讃せらるべし。

各藥店百貨店に販賣す
藥價
（大人一日分　小兒約二日分　乳兒約五日分）一・五瓦入　金三圓
（大人二日分　小兒約五日分　乳兒約十日分）三・〇瓦入　金五圓八十錢
製造元　大阪市　高橋盛大堂藥局製藥部　振替大阪六六八番
萬一附近藥店に品切の節は藥價のみ振替大阪六六八番へ送金あらば直送す

世を、身を呪ふ少女
遂に戰慄の放火
火焔の中に自殺せんと
六たびも火を放つ

既報＝メラ／＼と燃えあがる火焔に興味を感じた十七の雇女が、境遇から來る人々の蔑視に憤りも手傳つて、火つけ娘になつて前後六回に亘り放火を企てた——去る十九日午後九時頃京城初音町二三李永福氏方の表障子から發火通行人が發見直ちに消しとめたが同夜十一時同町廿五、鄭基徳氏方の塵箱から發火

これと前後 して附近の鄭采方裏木戸から發火、何れも大事にいたらず鎭火、近所の人々もその原因が遊廓歸りの素見客の惡戯だらうとしてあまり氣にもとめなかつたが、廿日午後十時から十二時までの間に同町廿三鄭炳瓚氏方、同八三劉基方氏方、同廿二山下イネ子さん方などの裏木戸から前後して火焔があがつた、同町一帶は新町に續いた通りだけにいづれも通行人が發見、火事といふ程度にいたらず消しとめたがこれがため

放火魔横行 の戰慄を附近の住民に與へ、一方本町署でも內査を續けてゐたが同町二三菜食堂の雇女下久田オトキ（一七）＝假名＝が最近擧動不審で毎日オロ／＼して何か落ちつかぬ樣子をしてゐるとのことに同署多田刑事部長は內査を續けてゐたが

廿四日夕刻 にいたり同女が十九、廿の兩日午後九時から十二時までの間に外出してゐたとの確證をつかんだので同女を引致京城地方法院檢事局から香川檢事の來署を求め二見司法主任とともに取調べた結果、恐るべき放火の事實を自供した

ひがみから放火
不幸な中に暮して來た少女

何故の放火？オトキが語つたところによると、鹿兒島縣揖宿郡頴娃村に生まれ幼くして **母親に死な** れ父の手一つで育つてゐたが家がまづしいため十五の時に早くも鹿兒島市の飲食店に雇女として住みこみ、昨年九月相當な前借で前記菜食堂に雇はれたが誰も温かい情をかけてくれぬのみか、飲食店女といふので何時の月で世間からみられてゐるのを悲しみ、時に自殺を考へたこともあつたが去る十日初音町七九柳基善氏方から發火、十戸を全燒した火災を見て急に火焔に執着を持ち「どうせ自分は闇の女として一生を暮さねばならない、それよりも燃えさかる火焔をながめて自殺しようと十九日夜李永福氏方にマッチで放火したが燃えないので次ぎ／＼に五軒に火を放つた」といつてゐる

妙な娘です 雇主は語る

少女のゐた食堂の主人は語る『あの娘は實に妙な娘です、一時間もだまつてゐたり、また時には大聲あげて泣きます、理由をきくと一寸悲しくなつたといふだけですといつてゐた 十九日廿日の兩夜も附近の人々と一諸に火事を見物してゐました、わけのわからぬ女といふ以外にはいふべき言葉がありません

映畫館の空氣調べ
本府衛生課の川口技師が主任で
不良館には設備を改善

本府警務局では健康朝鮮を目指して各道と協力、結核撲滅の十字軍を起し、先づ五月廿六、七、八日の三日間は結核豫防デーと決め、積極的に衛生思想の普及に努めることになつたが、一方警務局衛生課では

足並揃へた 二千萬民衆の衛生運動とタイアップして近く劇場、映畫館、デパート等多數の人々が集まる場所に衛生課の川口技師が主任となつて出張、劇內空氣の汚染度や換氣率を科學的に檢査し、その結果健康上面白くない建物や設備に對しては

改善を命じ さらに採光方面も調査することになり、目下これが具體案を研究中であるが調査として初めての試みである衛生課の右計畫に各方面は非常な期待を持つてゐる、なほ本府警務課では近く興行取締規則を設け、各劇場や映畫館の衛生施設に對して積極的に取締を行ふことになつてゐるので、衛生課の新計畫は新法規施行上一石二鳥の名案として喜んでゐる

新京へ一走り
彈丸列車に備ふ設備

鮮滿兩鐵道の技術的統制をはかる第十一回鮮滿鐵道技術會議は、來る三十日から三日間鐵道局で開催され滿鐵側から技術者十餘名列席する筈であるが滿鐵側では

京釜、京義兩線の速度向上に伴ふ線路の改良施設計畫の説明を求め安奉線の改良計畫の參考案とするほか、現在鐵道局では京釜、京義兩線のみで行つてゐる振動試驗車を安奉線に直通して鮮滿兩者が協力して試驗したい希望を有してゐるが、これは今年末京釜間に實現する超特急彈丸列車を將來新京迄直通し『アジア』に對抗する半島縱斷の國際列車とする前提と見られてゐる

このほか客貨車の名稱を那譯を基本として統一する案、客車の常燈元力の増加、乘客を惱ます南京虫の驅除策等が協議される

橋が墜落し
死傷七人を出す

【廣州電話】廿二日午前十一時頃、廣州郡彥州面論峴里の架橋工事で工事中の橋桁墜落した人夫京城新設町三六一居廣順（四）は即死し彥州面良才里曹光甫（二七）李順大（二七）兩名は危篤、外四名は二週間

京電、金鯱と對戰
京城球場に飛ぶは熱球

本社主催、闘球豪華野球團招聘大野球戰第四日——清澄な春雨の洗禮を受けた後の京城球場は、大地に描く白線のあとも鮮明に、綠林のドレスに青空の大傘をさした爽やかな伊達姿だ、さん／＼たる太陽に見る／＼裡に水分を奪はれてじつとりした素晴らしいコンディションに回復するダイヤモンドに見ろ、灰色の職業隊と白色の實業兵とが眞正面衝突の一瞬前——ドッと繰り出した大量觀衆部隊だ、前日の怪しげな雲間に出足を鈍はれた人々もけふは一緒こぞつこい、雪崩れを打つての殺到だ、片や金鯱、片や京電、兩雄の飛沫をあげての對戰が午後一時半から開始すれば、四時半、これで阪急、金鯱の兩球團があす訣別の意味を含めた決死の一戰に再登場する、闘ふもの、闘ふもの、觀衆は鼻つ擦破だ——てスタンドはまさに昂奮山脈の大

イブセン鉛筆

試合開始午後一時卅七分、京電先攻、審判、柳（球）平山、富田（壘）三氏

球神のみそなはし給ふ奇蹟、からりと晴れ渡つた空だ、京電軍は殆んど新人で固め、橋本投手を補佐し、高木をプレートに立てた、金鯱軍は豫期通り打擊本位の陣容を組んでスラッガー黒沼の姿もみえる、古谷投手飛球らずの好投であるが一回京電の秋山（法政出）を四球で送つて個電さをみせる等劈頭から緊張を見せてゐる、京電高木投手はコントロール定らず一回渡邊四球續出、黒澤の好打等で兇個を來して遂に橋本を立てたが、金鯱老巧に不馴れな京電陣の焦燥を衝いて一回既に五點を先取した、されど京電元氣一杯、編成日淺い爲め相當無理な動きを感じながら猛烈な追擊戰を開始、橋本投手も懸命に調子を取り戻さんとしてゐる

京電	000	000	000	0
金鯱	500	200	00A	7

◇一回（京電）東山三振、增田一壘失に生き有津三飛、秋山四球平井三振▲（金鯱）島、濃人共に四球黒澤安打で島還り富田四球（高木退き橋本投手）三上四球で濃人生還、黒田の三匍失になたが島の三匍で併殺を喫す

◇二回（京電）原一匍、平山遊匍、橋本左前安打、河野三振▲（金鯱）濃人、黒澤共に右飛、富田四球、三上遊匍

◇三回（京電）東山四球增田の三匍で二封、有津二飛、增田盜壘して刺る▲（金鯱）黒田、古谷四球、安永三振、江口中飛、島二匍

仁川の強盜 判決

【仁川電話】去る三月二十六日夜府內龍里一五四タバコ屋姜範禎方に短刀を持つて押入つた四人組強盜に二十四日仁川法院支廳金判事は左の如き判決言渡しをなした 懲役五年金琪珠（二〇）▲同李俟甲（二〇）▲同三年張仁植（二〇）▲同二年劉元敦（二〇）

朝鮮人村に匪襲！
十三人殺さる
十八名避難！三江省

佐藤ハルビン總領事より廿五日總督府警察に依れば去る十九日午前十時頃三江省湯原縣第六區三姓西方五里の朝鮮人部落に頭目趙尚志の率ゆる匪團約二十名が襲來し同部落の朝鮮人十三名を銃殺、中一名は死亡を逃び僻地を脱し逃走せる家族十七名と共に二十一日三姓に避難し來り同地にて保護を受けてをる旨ハルビンに通報あり目下詳細取調中である

龍山繁榮會

廿七日午後四時から、龍山新玉で龍山商工繁榮會春期總會を開く

鐵道和人會

鐵道局鐵道係の和人會では十五日第六回排球大會を擧行した

團體往來

▲長崎縣立佐世保中學校 富田芦雄氏ら百廿五名二日午後七時廿五分入城大東館三日夜奉天へ ▲大分縣師範學校 瀧石登鯉氏ら五十五名二日午後七時廿五分入城三重旅館三日夜奉天へ ▲咸興高等普通學校 內田篤登氏ら百六十名二日午後九時半入城奉天へ、八日朝京城通過咸興へ ▲島屋釀造會社招待團四十名 五月一日午後七時四十分滿洲通過へ、八日夜奉天より歸城の筈 ▲京城第二高女村岡哲夫氏ら百六十五名 五月一日午前八時安東へ、十日朝歸城の筈

全般天氣豫報（26）

地方	風	天氣
京畿 忠北 忠南	南西乃至北西の風	晴
全北 全南	北西乃至北の風	晴
慶北 慶南	北西乃至北の風	晴
黄海 平南	南乃至西の風	始めは晴後には雲
平北 江原 咸南	西乃至北の風	晴
咸北	西乃至北の風	晴

廿五日朝の概況

低氣壓は每時五十粁の速度で東進し今朝は島根縣濱田沖合に在り七百四十四粍に發達して居ます、此爲九州から關東地方迄は一帶に風雨強く奥羽地方から樺太迄は曇つて居ます、朝鮮では南鮮及江陵が未だ小雨の外南鮮北鮮は曇つて居りますが京仁地方から西鮮地方は支那滿洲と共に恢復して快晴となつて居ます、鮮內の氣温は平年に比し東側は少しく高目ですが西側は稍低目となり內地は一般に高目です、高氣壓は本邦東方洋上及支那本部にあります

京城地方 【今晩】西の風晴【明日】同じ

仁川地方 【今晩】北西の風晴【明日】晴

京城溫度 （二十四日）最高十八度最低七度二 （二十五日）正午十三度八

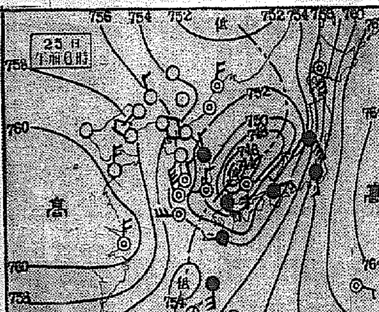

曲者と一騎打ち
水原の強盜…主人は重傷

水原郡梅山里二四雜貨商姜晩秀さん（三七）方に二十五日午前零時半頃黒の覆面に風呂敷のやうなもので覆面をした怪漢が押し入り、家人を次ぎ／＼に起して短刀をキラキラさせて金を出せと脅したが、晩秀さん二男晩黑君（二〇）が組み伏せんとして格闘となつたが、兩手その他に重傷を負はされてその場に倒れた、これをみた曲者はそのまゝ逃走行方をくらましたので各署で手配中

遞信局の倉庫に
鼠共が出入り
電線を盜む二組

銅線を盜る賊——金周植（二七）外三名は府町二ノ一遞信局倉庫に侵入、銅線五十斤を盜み出して府內清水町「金雲鎬」に賣却してゐたものを東大門署員が捕へた、また江華生れ李尹國（二〇）外一名も三月五日から四月十九日迄の間に同倉庫に七回に亘つて侵入銅線八十三斤を盜んで某古物商に賣つてゐたものを東大門署員が捕へた

春の京城ひらく
（上）南山天滿宮祭（下）本券温習會（けふ府民館で總ざらへ、廿七日から三日間開演）

商業美術寫眞懸賞募集

全朝鮮寫眞聯盟主催——
春季撮影競技會

課題
第一部 朝鮮總督府專賣局製品（工場、大賣捌所その他の設備等にても差支なし）
第二部 嶋屋釀造株式會社製品（同）
第三部 朝鮮麥酒株式會社製品（同）
第四部 キリンビール株式會社製品（同）
第五部 朝鮮貯蓄銀行（貯蓄奬勵宣傳となるべきもの）

詳細は追つて發表

但し出品者は本聯盟加盟の團體員に限るものとす、なほ撮影會は各地に於て必要により、それ／＼その地方聯盟又は各團體に適宜の方法で開く、詳細は近く發表します。

甘くて飲みよい セキの水薬
祛痰 鎭咳液（チンガイエキ）
○かぜのたんせき ○小兒百日咳 ○喘息のたんせき 其他 ○一般たんせき
有名藥店にあり
種類 金三十錢 金五十錢 金一圓
發賣元 大阪市東區淡路町 丸石製藥合名會社

投網釣具
絹糸製 二間 二圓 三間 三圓 四間 四圓 五間 五圓
其他兎網釣道具
京城水標町二丁目
漁網漁具卸商 吉備商會
御申込次第カタログ送呈
電話本局二一四番 振替京城四三二八番

御書齋には是非！
日本樂器の新案特許
山葉標準セクショナル書架
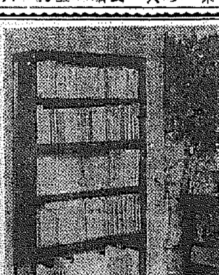
硝子戸付セクショナル書架一組の値段 組材オータ物上三段トップ附一組（ベースナシ）小型金拾参圓 中型金拾五圓 大型金貳拾圓
カタログ進呈
京城府本町一丁目（電話本三四八五番）
日本樂器會社出張所

朝鮮お土産專門
京城本町二
朝鮮館
當主元 金珊瑚珠

賛化病院
京城府西大門町一丁目
電話本局二四二番
內科 小兒科 入院隨意 普通室及特等室
院長醫學博士 古城憲治

鼻の病には
大林（オオハヤシ）鼻專門藥
定價三圓・五圓

急告
城大豫科應援歌
陸行の歌
校歌
市內樂器店にて一齊發賣
コロムビアレコード

りん病
ばい毒
吉田書松館製劑
良いから効かく効く売れる
有田ドラッグ

高級化粧洗濯用
レコード石鹼

海と山の眺め
和洋の設備
豐富なお湯
海雲台溫泉（釜山郊外）
內湯旅館 松濤閣
電話七番

皮膚泌尿花柳病
醫學博士 渡邊晋
京城黃金町入口 日本生命裏
診察 十二時半マデ及ビ夕刻

電力値下げを要求する 火力發電の新建議案
唐突としてきのふの府會に提出

平壤府會
戸別税でも相當議論沸騰

【平壤】府會は廿四日午後三時開會、十一年度道税戸別税の賦課等級及納税義務者各人別賦課額決定案の審議に入り、府尹から一應案の內容を說述し讀會を省略して討議に入り財務課長、各議員の深刻なる質問の矢面に立つて說明に努め、各議員はこの税制改革による急激な負擔賦課に拘らずその提出資料の不備を責め殺到とする傾向、殊に前回の課税高との比較數字等詳細なる資料の提出を要求し審議の愼重を期するに努め、吉村議員その他は課税等級決定の杜撰粗漏を指摘し累進中止は親切に受理すべしときめつけ、緊張裡に質問討議を打ち切り全員委員會に於て各人別賦課額を審議することゝなり廿五日から五月二日まで毎日午後一時から開き五月四日午後一時から本會議を開くことに決定し全員委員長は稻葉副議長不在のため年長順により內田議員これに當り內野各分科委員會には松尾、李基鎔各教育部會副議長が當ることゝし續いて十年度府一般會計追加豫算、大同江平壤左岸防水工事豫算、假低利借替に伴ふ追加更正豫算を附議可決して、前項桑谷議員外三名提出の建議案を上程して午後四時半散會した

需要の一部補充
工業都市として當然の要求
變更建議案の內容

前回の豫算府會劈頭火力發電實行委員會の調査委員から火力發電の原價高率で必ずしも得策でないことが報告されたまゝ前府會で結論の決定をなさず今日に至つたゝめ府民は今回の府會に多大の關心をかけてゐた際、桑谷議員外三名の議員は實行委員會とは全然別個に次の如き新たな建議案を提出した

平壤府會が昭和十年九月九日決議せる『新に發電所を增設し西鮮合同電氣會社よりの買電を廢止する』との決議を左記狀態に變更する事

一、平壤府は其電力を西鮮合同電氣よりの買電のみに諦めずして新に火力發電所を增設し電力需要の一部に充當し、同總督府及西鮮合同電氣會社に對しては昭和九年十二月締結せる附帶契約書に依り其電力料金の引下げを交渉せられん事を平壤府尹に要求す

しかしてその理由とするところは平壤府が工業都市として進むには電力の安價なる供給が必要であり府が安價なる電源を得るを目的とする火力發電所の增設に對しては電氣統制の建前からも許可さるゝことは鑛業の自家發電が許可された如く當然である、國防上からもその第一線にある平壤が百キロの遠地の送電に頼るは不安で、平時でも萬一の際を慮つて豫備發電を必要とするは京城が送電完成後も金剛山水力、火力發電を併用するに均しい、さきの調査報告は火力發電必ずしも得策としてゐないが需要の一部を充すための豫備發電とすれば原價は低下せしめ安價に得られることを信ずるといふにあり建議案の審議は吳遊田議員の動議により實行委員會に報告を附して五月四日の本會議に延期されたが、議員間には唐突のこの提案は相當シヨツクを與へたものゝ如く成り行は新たな注意を喚起するに至るものと信ぜられる

教育部會
追加豫算の原案を承認

府會に先だち午後二時から第二敎育部會午後二時四十分から第一敎育部會を開き第二敎育部會では十一年度追加豫算を中心として審議したが同案は師範學校附屬普通學校が內閣更迭と豫算編成變更のため本年度はこれが實施延期となつたため府に於て新にさきの豫算により土地を購入し假校舍で二學級の普通學校を新設するに伴ふ豫算に新たに授業料收入及敎員俸給等の支出を生ずるに至つたので一千四十五圓の追加豫算を要求したものであり他に府尹の專決事項二件の事後承認案があり何れも滿場一致で可決し第一敎育部會では追加豫算の報告說明に追加更正豫算の審議があり何れも原案を承認して閉會した

神經衰弱男 厭世自殺

【大田】二十四日朝七時頃府外東面里松林で縊死した內地人があり届出により榮町派出所員巡査が檢視を遂げた結果、佐賀縣小城郡生れ榮町居住岸本善行(三〇)=假名=で極度の神經衰弱で厭世自殺したものと判り家族に引き渡した

僞醫者

【羅南】去る二十二日朱乙溫附近をうろついてゐる男を同地駐在所員が取調べると咸鏡北道北斗日面鎭仙里東燦と稱し、本年一月十九日朱乙溫面溫川洞安寶金といふ人妻が關節炎に惱んでゐるのを診察し處方を書いて與へ謝禮金六圓を受けたほか五件の醫師行爲を自供したので引續き羅南署で取調べ中

慾張り女を釣る
手先廿人を使つて イカサマ賭博靑年

【平壤】京畿道安城郡孔道面生れ金春植(二〇)は去る二月入壤して以來一定の職なく街を徘徊してゐるのでその筋より注意中、最近手下二十餘名を使ひ船橋里市場附近で田舍の婦女子を相手に詐欺的手段をもつて詐欺賭博を開き現金をまき揚げてゐることを、平壤署員が探知し二十三日本署に連行取調べを開始したが相當被害額なる模樣

大田の名所櫻
大隊營庭を一般に開放

【大田】營庭を開放して一般市民の觀賞を許す大田唯一の櫻の名所として軍旗祭前後花のトンネルを築まれる步兵八十聯隊大田第三大隊營庭の櫻は正に二、三日前蕾を破り今日頃は爛漫たる櫻花の見頃となつたので大隊では特に廿五、六日及び廿八、九の四日間將校集會所營庭を開放し一般に觀覽せしむることになつた

着服男就縛 滿洲に高飛中

【平壤】長崎縣生れ吉田平太郎は目下工事中の府外東大院里新築支店の工事現場責任者として三月入壤し働くうち惡心を起し同月十三日京城發電社より工事請負費用として現金三百五十圓と人夫賃百圓を受取つたのをそのまゝ着服滿洲國に逃走、以來行方搜査中のところ去る十八日奉天日本領事館巡査に逮捕され二十四日平壤署に押送されて來たが餘罪多數の見込みである

旅はご用心

【平壤】黃海道海州邑生れ李龍俊は二十三日午後五時頃府內西城里三一江西旅館に同宿中の京城ネーム社外交員河玉男と藤原の不在を見て同人らの室に侵入トランクの中より現金十五圓を盜み逃走せんと平壤署刑事に出たところを張込中の平壤署刑事に怪しまれなんなく逮捕された

姦夫を石で毆殺
激昂の本夫に同居人が助太刀
長淵の淺春狂躁劇

【海州】長淵郡長淵面里の妻は夫の李初が嫁てよりの關係ある同面里と不義を働いてゐるといふ噂に憤慨してゐるところへ去る二十二日午後五時頃同面里附近松林中で姦夫姦婦が密會してゐるといふ同氏の知らせを聞くや激昂し同居人朴成七を伴ひ現場に向ふ途中同所手前畑中で姦夫申と出會ひ石塊で申を亂打、瀕死の重傷を負はせたが申はそれが因で約二時間後遂に絶命した、加害者兩名は直ちに長淵署に逮捕され取調べ中

學用品の誘惑

【平壤】二十三日午後九時頃府內大和町勝坂文房具店にてランドセル、ノート等の文房具を萬引して逃走せんとする朝鮮人少年を店員が發見取押へ平壤署に突き出したが右は府內船橋里九九朴基根といひ浮浪少年として注意中のものであつた

角力協會
仁川に設立 準備を急ぐ

【仁川】新京府支局長、熊崎氏は非常時に立つ國民の精神的訓練は角道の獎勵にあると、角力協會を設立青少年に角力を獎勵し大いに力士氣分を吹き込むことになつた、これが準備委員會を二十五日午後一時から警察署樓上で開く

永同市民運動會

【永同】五月三日午前九時半から公普校庭で商工會青年會聯合主催本社支局後援の下に市民大運動會を開催本社支局では優勝旗を寄贈

運轉手と藝者
カルモチン心中
儘ならず死で淸算 延吉に春背く悲劇

【延吉】市內運送店運轉手山本久こと朴と料亭藝妓みすじこと上村あき=何れも假名=は二十日午前五時頃同料亭宿舍でカルモチンを多量飲んで苦悶中を同僚が發見、直ちに男は道立醫院へ、女は萬泉堂醫院へ擔ぎ込み應急手當を加へてゐるが二人とも生命危篤である、山本は昨年七月の惡苔も耳にせず愛妾とも別れて、みすじと深い馴染を續け遂に至り女の方から頼りに願望を迫られるもうけ出す金はなし、まゝにならぬこの世を詛つて去る十八日解雇されたので厭世自殺を決意したものらしい

野積籾泥棒

【淸州】二十一日午後十一時から翌二十二日午前七時頃までの間に燕岐郡水面金融組合支所の構內に野積してあつた野積籾約三百叺の中から四斗入三叺が竊取された、その筋でも當局が米價維持對策として實施した低利資金融通の擔保籾だけに事件を重大視し目下犯人搜索中の模樣である

仁川府會の調査で やつと疑雲一掃
そこで吉田氏に會頭就任交渉
承諾しないと後は厄介

さくい噂は單なる風說

【仁川】松島埋立工事にからみ吉田秀次郎氏と永井府尹に不正行爲あるものゝ如き風說に對する、府會に設置された調査委員會はその後調査を進め單なる風說に過ぎないことが明瞭になつたので、近くその內容を公表される段階であるが、吉田氏を會頭に推さんとする加藤副會頭以下委員はこれを待つて吉田氏に會見し正式交渉をなし、一、二回の會見によつて急轉直下同氏の出馬となるべく努力することに決めてゐる、その際吉田氏が快諾するか否かは依然疑問であるが、來る五月十五日には仁川として最も記念すべき港の起工式、貿易額一億圓突破祝賀會が催されるので、是非ともそれまでには後任會頭を得るやうにしなければ、京城或は鮮內各地から來仁する來賓に對しても面目ない譯であるから吉田氏が出馬しない場合は現議員中から人物を求めるのは議論の事情からみて困難視され、結局一部議員と府民の間に囁へられつゝある總辭職、即ち落ちつく所にゆくことにならうが、これとて五月十五日の行事の都合上十五日以後に延ばされるかも知れず太田會頭の辭任後から起つた商議の紛糾は代田氏が會頭になり一時小康を保つたのも束の間、事實上既に四ケ月近くも纏れは解けず、その間全く商議の機能は麻痺され、ず仁川商工界のみならず府發展の前途に暗影を投げかけてゐることは何人もいなめない事實で、紛糾裡四ケ月——沈默の裡に形勢を靜觀しつゝある當局も解散の斷乎たる處置に出でないとも限らず最早後任會頭問題をめぐる仁川商議は右にすべきか左すべきか重大な岐路に立ち各方面注視のうちに異常に緊張してゐる

花の春 ―姸を競ふ連翹と躑躅―

元郡守宅に暴れ込む
手におへぬ醉拂ひ靑年

【平壤】二十三日午後七時頃府內諸町二〇元郡守田德龍氏方に親戚にあたる橋口町四三田鳳鉉が醉拂つて『金を借さねば殺すぞ』と暴れ込み手におへないので近所の人達の應援を得て漸く歸宅せしめたところ性こりもなく又も同八時頃短刀をもつて暴れ込み『金六十圓を出せ』と手がつけられないので遂に平壤署に申告同署では暴行罪で取調べ中

鐵橋上に死體

【平壤】廿四日午前七時三十分頃平壤發定州行第九二〇列車が古邑、雲田驛間の頂爾江鐵橋に差しかゝつた際、橋梁上に年齡廿七、八歲の朝鮮人靑年の轢死體を發見、列車を五分間停車して身元、轢死の原因を取調べたが目下のところ不明

大邱の强盜
指輪はつきもどし 煙草を吸つて逃走

【大邱】既報、廿四日拂曉南龍岡町八の金貸し向坂昌吉氏方を襲ふた强盜事件については大邱署で極力犯人搜査中であるが、被害者和子夫人は當時の模樣について次の如く語つた

マスクをかけた覆面强盜です、年は四十位でせうか、頭髮の黑ツルマキを着、地下足袋を穿いてゐました、隨分落ちついてゐました、私が主人の財布と自分のと二つを渡すと溫和しく懷に入れ次に金庫を開けろといふので鍵のある場所が判らないといつて、この指輪でも持つて行きなさいと出したところ、そんなものはいらないと取り出しじろじろ室內を眺め廻しながら悠々と煙草を吸つてゐましたが、今度は火鉢の中に小用をしましてそれから間もなく慌てゝ逃げて行きました

又向坂氏は語る

私は隣室に寢てゐたのですが何かたゞならぬ氣配がするので起きて襖越しに樣子を窺ふと唯の泥的のやうですから裏口から出て交番に告げたわけですが、强盜だと判ればもつと大事を取るのでしたが係官一名を案內して歸つた時は既に犯人は逃げてゐました

傷心深き 小樽丸

祐捷丸に曳かれて
やつと門司回航
彥島ドックで修理に決し 恨めしい港にさよなら

【淸津】氷魔の厄に遭遇し四ケ月も立往生の憂目をみた近海郵船小樽丸(一、四六四噸)に內地歸航の日が訪れた、鎭南浦港から半島下流の萬南殖產商會の淺瀨で日本サルベーヂ船祐捷丸によつて應急補强工作をつゞけてゐたがやつと終了したので二十五日午前八時祐捷丸に繼抱きにされて出帆、江口姉妹船附近で長さ五百米餘ワイヤロープで曳航され荒浪の波を越えて門司に歸航し彥島ドツクに入渠するはずであるが、稀有の氷魔に打ちのめされた船頭は今や稀有の入渠船の殺到で哀れ傷心の姿で町の朝日旅館の一部に明日の出船ときは淚ぐましいものがあり三和丸と對比する孤影悄然と歸る小樽丸船長田中淸藏氏は懷かしげに語る

一月十六日遭難以來かれこれ百日目に海上生活者に歸ります、皆樣にはほんとに御世話樣になりました……海上二十五年の生活最初の經驗ですお蔭樣で乘組員二十九名も元氣でゐます補强工作といつてもコンクリートと木片で浸水を防止したのと機關部を中心に船體が前後にしはるのをワングルで防止した位です。

農地令解說講演

【廣州】郡では去る二十二日午前十一時から郡廳構內乾繭場で管下各面長及書記全員約百五十餘名を招集して京畿道から中津川小作官を迎へ農地令の解說講演會を開催

あとばーるく

【元山】◇……元山署が建つたのは明治四十二年警視署長になつてから三代目の橋本府代

◇……その頃廳舍の北側空地にどこから飛んで來た種か桐の木が知らず生えた桐の木は大きく伸びて夏は蒸した道行き人に汗だくのお巡りさんに涼風を贈り初冬には囚はれ人に『一葉』の淚をしぼらせる

◇……されば愛惜も多分にかけられて中央にのさばる邪魔物となつて斧鉞を免かれ道擴張の砌りもこの桐だけは難をのがれたといふ因緣つきの大木

◇……ところが過般突然根元からポツキリ切り取られてしまつた故なくして……と思つたのは謂りで實のところ署內に初瀨者があつて、この桐の最後を飾るに應はしい、メイ案を捻出

◇……元山署は今度驛前に新築することになり近く建築に取りかゝり年內に竣工移轉と決まつたので獨りこの桐を殘すに忍びずと記念の月餘を贊した結果

◇……この桐で手文庫を作り十二人の歷代署長に贈呈するてふ名案、ソコで今の桐は乾燥されてゐるがやがて新廳舍成るの日見事な手文庫となつて歷代署長の遺族に贈られる、さても光榮の老木かな

咸北辭令 (廿三日附)

雄基普通學校訓導 李鍾熙
雄基普通學校勤務を命ず
咸鏡北道普通學校訓導(山城間普通學校勤務) 吉州同 金麗洙
雄基普通學校勤務を命ず

咸南辭令 (廿三日附)

北靑金泉▲端川孫宗厚▲咸興金南煥▲安邊柳正弼▲咸興府鄭鎬盛▲文川朴始材▲永興姜弼▲德源朴在復▲利原白鍾冠(以上地方書記、命郡在勤)

元山(地方書記)姜既祖▲咸興府(同)李華林▲定平(同)性浩▲永興(同)申啓相▲高原(同)金基灣▲北靑(同)朴吾▲洪原(同)朴明俊▲新興(同)崔碧斌▲甲山(同)蔡昊▲甲山(同)申東浚▲內務部地方課(同)金鎬▲咸興府(同)金英燦▲咸州(同)金孝源(以上命郡在勤)(各通)

不正貯組
舊馬山にも 疑ひがゝる

【馬山】新春早々馬山を騷がした貯蓄組合不正事件については馬山署の徹底的監査が行はれたが舊馬山にもまだ不正貯組の潛在するものあり、淺川司法主任はこれ等に對して斷乎たる處置をとるべく如何はしきものは片つ端しから解散を命じ不正の根絕を期して猛烈な活動を續けてゐる

自治靑年記念式

【鎭南浦】自治靑年團創立滿十周年記念式は來る二十九日の佳節を卜して午後零時半から邑議場で擧行する

中西テント 一萬圓利殖 地方もすぐお申込あれ案內書呈 東京日本橋室町 中西テント

室料改正廣告
當ホテルは交通の便と共に御客樣本意室料制度の營業方針に改正しました何卒御投宿の程御願申上げます
御室料 一圓五十錢より四圓迄(和洋室)各室御一人增毎に五割增(自午前六時至午後五時は各室料の半額)
御食事は食堂にて 朝食五拾錢晝夕食壹圓均一
女中サービス料御計算高の一割
奉天驛前(地方事務所隣)電話長四七二八番
昭和ホテル

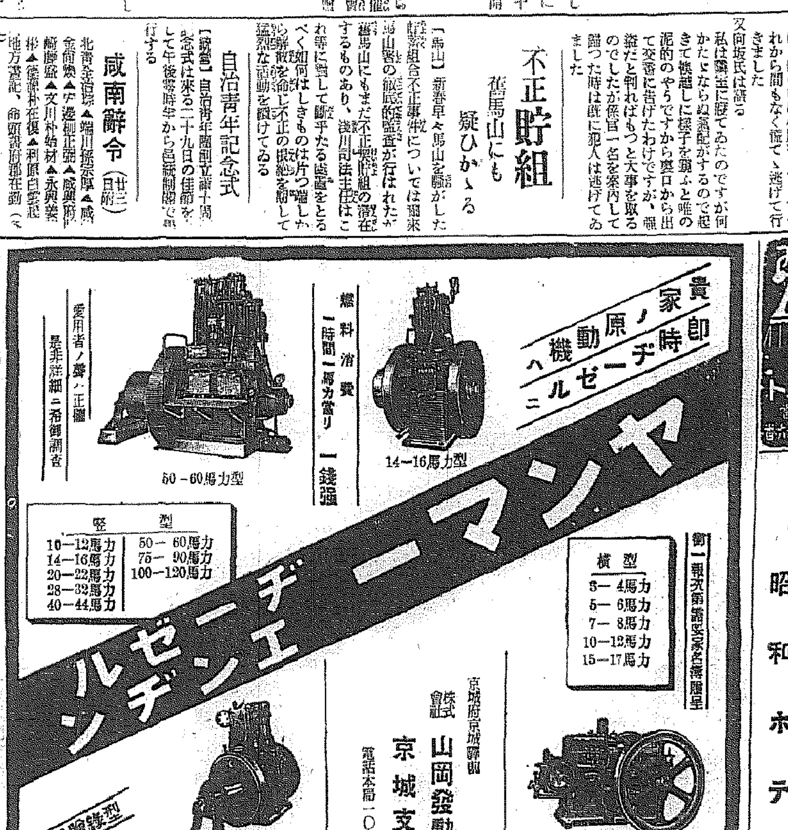

新鮮味を盛った 端午の節句料理（上）

朝鮮割烹調理研究會

今回講習の講師は岩村義人、赤田徳三郎、大仁田仲一の三氏

＝献立＝

先付（献上粕餅）

吸物＝白味噌仕立＝陣笠椎茸、浪寄せ鯉こく、御幣宇土小口葱に小山椒

刺身 鯉の鮨造り敷きちしや、ラデシ辛子味噌

葵合せ穴子の蒲田巻、茶仙鵜甜、たばね蕗貫

酢物 烏賊子貝松前押し太刀形芽の孫蛇の目胡瓜黄身おろし八方酢

口取り 粽、鯛の國光焼、小鯛のチンチユウ焼

＝調理法＝

献上粕餅（材料、鯛、きらず、玉子、木くらげ、おのみ、酢、砂糖、鹽、味の素、柏葉）

鯛を三枚におろし鹽をして（約一時間）後毛抜にて小骨を抜き去りサツと水で洗ひ、布巾にて充分に水分を斷ち、生酢に約十分間浸けます、取り出して皮を剝ぎ糸切りに庖丁します、きらずは裏漉にかけこれに玉子の黄身を混ぜ合せ（黄金色となす）鍋に取り入れ鹽砂糖味の素にて好みの味付し、中火にて焦付かぬやう一寸しめりのある位に煎揚げます、木くらげはもどして繊切にし薄味をつけ先きの鯛の糸切り、きらず、おのみ等とよく混ぜ合せ酒葉に柏餅の如く包込み一人前一個を供します

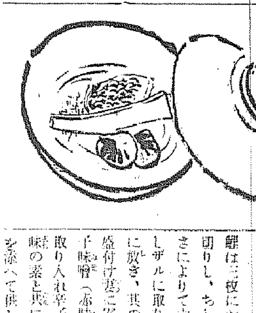

吸物 材料（鯉、椎茸、ウド、白味噌、ネギ、山椒、鹽、味の素）

陣笠椎茸は椎茸の軸の厚さを選びもどして軸を去り淡味を付して置きます、鯉は鱗を去らずに三枚におろし酒鹽に浸し後蒸籠に取り鱗の柔くなる迄蒸し揚ぐ、宇土は皮を剝ぎ去り御幣形に庖丁し、白味噌は裏漉し鍋に取り入れ鰹出汁を加へ、吸物加減に味付し、先の鯉椎茸、宇土を加へて一度煮沸し、蕗を薄く水溶しこれに加へドロリとならば椀に取り入れ小山椒、小口葱を加へて供します

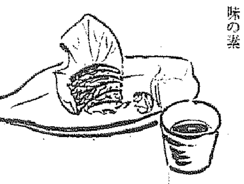

刺身 材料（鯉、ちしや、赤大根（ラデシ）辛子、砂糖、酢、味の素

鯉は三枚におろし皮を去り、剝き切りし、ちしや葉は適宜に器の大きさによりて大小を選び、よく水洗しザルに取りて水気を去り刺身皿に敷き、其の上に先の鯉を形よく盛付け寄りうどラデシして辛子味噌（赤味噌を裏漉し摺り鉢に取り入れ辛子をかき立て砂糖、酢、味の素と共によく摺り混ぜ合す）を添へて供します

兩手がなくとも これ、この通り字や畫がかけます

堀江慘劇の妻吉姐さん… 今の大石順教尼が語る苦心談

鹽原の堀江六人斬りで世に知られてゐるその當時の妻吉さん、今の大石順教尼が兩手を失くしながら

普通人も及ばぬ

鮮かな繪筆の動き振はどうでせう、二十二日から京城三越の社交室で開催中の順教尼の作品展をみると、あの立派な字や美しい繪がどうして口にくはへた筆の先で描けるかと全く不思議でなりません、神業でせうか？いゝえ、その裏には想像も及ばない苦心があつたのです、三越の社交室で同尼を問ふと、感慨深げに、しかし明朗な聲で過去を語されました『忘れもしません、十九の春、他人ならば幸福な乙女であるべきなのを私は兩手を失ひしかもいろはのいの字も、算用數字さへも知らなかつたのです』そして妻吉女が街へ出ると『手無し女が來た／＼』と數十人の彌次馬が列をなしてワイ／＼云つたものでした、妻吉は幾度死の誘惑に負けさうになつたか分りません、しかし、元來が勝氣な妻吉です、次第につのる世間の迫害の瀬捌さは何時か妻吉に強い反撥力を植ゑつけてゐました『片輪でも、學問さへあれば！』妻吉は自分の年も省みず尋常一年生から手習ひを始める悲壯な覺悟でした、しかし

兩手のない十九

の娘を入れて呉れる小學校はなかつたのです

『私は組合までいつて組合中の小學校を步き廻りました』と順教尼はしかしもう歪んだりなんぞしなかつたといはれます

斷られて亡くなつた人に比べると私はまだ／＼幸福だ、斷つた人は決して心から惡いのではない、過ちなのだから、自分は決して他人を恨んではならない、それよりも世の中には多くの不具者がゐるに違ひない『さうだ、同じやうに苦しんでゐる人達を救はなければならない』さう決心はしたものゝ、弱い女だ財證があるでなく、偉い力があるでなく『精神的な強さ』これに勝るものはないと信じたのでした、それからの妻吉は「誰も」といふことをうち忘れて全く驚くべき言葉では云ひ表はせないやうな苦行を續けました、かうして『妻吉勝利の日』それは

不具者の勝利で

した、立派に書き上げた掛軸を前にして順教尼は『大きな字を書く時には、紙面に顔を近づけるので自分で書く字の形は少しも見えません、息をついても筆が動くので、じつと眼が閉ちてゐます』と云はれますが、その言葉の裏には何事をするにも技巧や腕ではない、精神の力だ！と確言してゐるのです

『之からですか？宗教の道に精進、不具者救濟の爲に働く積りです』

盗られる方にも隙がある實例（三）

本町署司法主任 二見勝藏氏談

若妻よなぜ泣くか 盗まれた晴着と結婚寫眞 『空巢』が罪の二重劇

永久に春の訪れがないかの様に約半歳に亘る冬籠りから開放された今日此頃、春の空巢は榮々であり、其の件數も夥しく正に季節規の感があります

最近の記憶新らしい出來事

（一）家を空にして楽しい郊外の散歩から歸宅した新婚後間もない若夫婦が手の附け様もない程に荒らされた室内の有様に、晴着や結婚寫眞等、シテやられた、ハズ作の高價の床飾りまでやられて實に泣いてゐたり

（二）活動寫眞好きが有名で番組の替り目には必ず見物に出掛けて行く留守に、簞笥も荒らされ其の引手に吊り下つて壁に立てゝ泣いてゐた――

ないといふある夫婦ものが映畫館から歸つて其の留守中『虎の子』の高價の床飾りまでやられて實に泣いてゐたり

（三）一家舉族揃れて麗ひに揃つて一敵の儀式に重賞決つた時間に劇場に行く其の機會をつけ狙はれ一家の舉人に貢献した形となつたもの

（四）夫は會社へ妻はデパートと若い中だとて共稼ぎの夫婦ものが出勤直後をつけられて、折角の貯金通帳と、その印鑑とを盗まれて慌てて騒ぎ出し停止の手續きをするやら

（五）留守を送り出して跡片付もソコ／＼に井戸端で御洗濯の最中反對側の窓から這入られて、長火鉢の抽斗を荒らされ

（六）御主人の出勤中その留守を預かる主婦が家を外にして、空巢に見舞はれ、日頃外出の機會が無く蓄して來ては夫婦勝れ泣したと云ふ

（七）夫の不在中に春ののどかさと鄰のラヂオの流藝に寢かせつけられて、貴金屬を根こそぎやられた等、被害の態様は千差萬別です

この隙間を狙ふのを『空巢』留守でもないのに間隙を狙ふのを『居あき』と申してゐますが、いづれにせよ防いで防がれないことはないものと考へます

空巢の豫防は、留守をしないことが一番ですが、一年を通じて寸時も家を空けないことは恐らく不可能と思ひます、それには誰かに御留守居をお願ひするかもし都合が出來ないとすれば隣近所の方に留守中の見廻り看視をお願ひし、又頼まれた方も責任を以て細心の注意を拂つて空巢の豫防に努めてやつて欲しいと思ひます

從來外出の看板の様に南京錠を吊り下げて居たものを空巢除の鍵に代へたり、ラヂオの『スイッチ』を入れた儘にして、外部から留守だと云ふことを感じさせない様にすることも簡易な、不在中の空巢除けには相當効果的だと思ひます

何れにもせよ家を空けないことが最も安全で

空巢＝留守＋施錠不完

と云ふ犯罪公式を想起して頂き之が對策につき充分の御用心をお願ひしたいと存じます（つゞく）

紙上病院 胃アトニー

本田博士

【問】胃アトニーを治療する攝生法及藥物の處方又は特効藥を御教示下さい

【答】胃アトニーの攝生法としては先づ食餌は消化し易く營養價に富める物を一度に大量を攝取することを避け且食餌の間隔はなるべく大なる方がよいので要するに胃の負擔を輕くし之れを庇護することに努めねばならぬのであります。そして脂肪性の食餌は胃中に於ける滯留時間が永いので餘り良くなく又牛乳もよくない場合が多いのであります。飲料もなるべく制限した方がよいので殊に炭酸含有の鑛泉等の飲用は炭酸瓦斯の發生の爲めによくなく其の他便通の調整も必要であります。藥物療法は醫師に就き服用する方安全で且効果確實と思はれますので其の記載は略します。次の御尋ねの胃腸病治療に就ては内科の醫師ならば誰でも相當心得ある筈でありますので公認云々の答は不可能かと思はれます

讀者欄

▲家族的に御世話下さる方はございませんか（蓮池洞一九七原一勝楼方）醫學生（京醫專内坂林方）▲誠實なる學徒として無報酬中學二三年程度の方の御勧誘を手敢し度（貞町一五〇六番）▲十九日から色赤眼毛英ポインタ壯犬行方不明（龍本町三六六五）

義士銘々傳（126）

萱野三平（11）

悟道軒圓玉演 中一彌畫

扨も見事に屠腹

いよ／＼覺悟をきめて、九寸五分の短刀傍へに合掌した萱野三平南無常寂光院殿前朝散大夫吹毛玄利大居士の靈前を汚し奉る。臣萱野三平光興、忠孝兩道に一身の置き所なく、茲に屠腹致し相果てまする。泉下に参つて萬事は御詫びいたす心底、南無阿彌陀佛／＼父上…おさらば、百年の後泉下にて對面仕る、御免ッ」

と別れを告げ、徐ろに肌押寬ぎ、右の短刀を取上げ、ブツリと左の脇腹に突き立て、キリ／＼と引き廻し、それを返して我が咽喉の所をブツリと搔き切り、前へカツ」と打ち臥して果敢なく息は絶えた。

時に生年廿二歳、實に惜むべき若者であります。

演劇では羽左衛門の役どころで早野勘平などと稱し、腰元おかるを勧惑して道行と洒落れ込み、後には男の仇たる定九郎をズドンと一發の下に討ちながら、自分が與一兵衛を殺したと誤認して、オツチヨコチヨイにも腹を切るやうな、全く滿元の文句の通り『それその時の狼狽者』になつて居るが、事實は斯くの如く萱野三平と稱する堂々たる烈士であることを述べて、狂言綺語の妄を大いに辯明して置きます。

それに、近頃は、俳句界で『涼平忌』など言ふ季題を設けて詠んであるが、川柳の類ならば知らず苟くも俳句にて、

涼公を手向け心や涼平忌

などは困ると思ふ。

さて、夜が明けると七郎左衛門今日は祝言をさせようと言ふので、夜の明けぬ中に飛び起き、

『おそでや、三平はどうした、まだ果て居ると見えるナ』

『昨晩遲うございましたから、まだお目覺めになりますまい』

『然うか、それならば寢かして置け、なにしろまア俺もやつと重荷を下したやうな心持になつたからモウ日の善惡なども言つて居られぬ。今日は、三平とお前とを夫婦にして了ふ。その心算で居なさい』

『ハイ……』

と、おそでは恥かしさう。

『なんにしても俺は顔を洗はう』

七郎左衛門は廊下を渡つて洗面所の方へ行く。三平の部屋の前を通ると、プーンと血の臭氣がする。

『ハテナ…香の薫りがするが、三平や三平、寢て居るか、フンフン……これは非常に香ふやうだが……』

ガラリ障子を開けて中へ入ると二枚折の屛風が立廻してある。その内より伽羅の香ひがするから、取つ合點ゆかずと屛風を取除けて見ると、こはそも如何に、一子三平光興、机の前に打伏して相果てゝ居る。

『やツ三平……これはまア何と言ふ早計つたことをいたした、ヨレ三平確りいたせ、三平――』

聲を惜まず呼び生せど、消えて果敢なき旦の露、脆きは人の命なり。

その聲を聞きつけて走せ來りしおそで、この有様を見るよりも、アッと叫んで打ち倒れ、氣を失ひし様子に、七郎左衛門は宅やせん角やせんと立つ居つ、さながら狂氣の如く

『エ、三平、情ないことをしてくれた、これほどまでに思ひ詰めたか、俺の罪を消して貰ひたいばかりに、可惜忠臣を殺して了つた』

七々連作 ドンドン閣下 9（スポーツの巻） 川原くにを

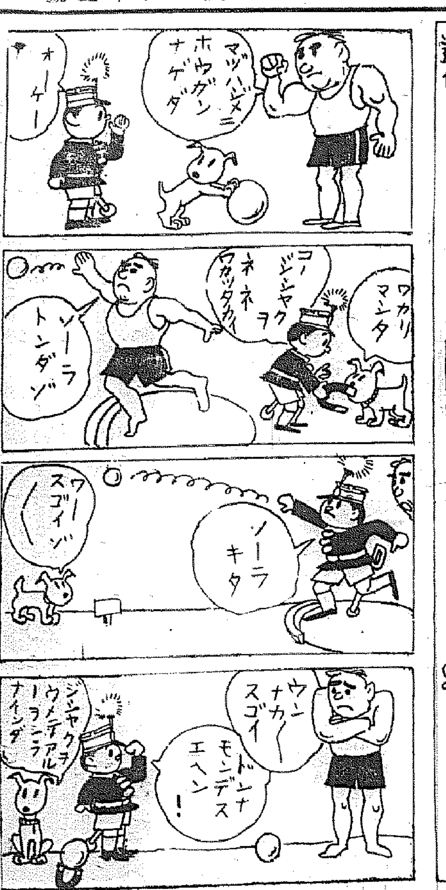

神宮奉獻花 廿四日から廿六日まで朝鮮神宮で一般の觀覽を許してゐる

慢性胃腸薬 タイト

實効ノ確實ナル事ハ無料試用者ノ證明スル所ナリ

胃腸病に永年苦しむ人 高貴薬を一度服用せば 飛放れたキメにキッと驚く

急性慢性下痢症ニハ百發百中

代理店 京城 木村藥房 京城 新井藥房

責任本舗 限田春日堂大藥房 大阪市港區無川北通五丁目

不老長生・精力増進

活精 蘇命酒 「名まむし酒」

一日一杯の御常用は體内の新陳代謝を旺盛にし榮養を高め血を作り肉を肥し活力を増進し一路溌剌たる健康へ導くホルモン飲料であります

特効
一、脈弱病體の人
一、精力缺乏の人
一、神經衰弱の人
一、肺ろくまくの人
一、性慾減退の男女
一、胃腸弱き人
一、貧血冷性の人
一、産前産後の人
一、心臓脚氣の人
一、病中病後の人

大阪市東區道修町 合名會社 山本茂商店

代理店 京城本町 株式會社 木村藥房 一流藥店ニアリ

坂井耳鼻咽喉科醫院

京城本町一丁目入口 醫學博士 坂井清 電話四一三六

チキンソース

料理の味をよくする！

芳香美味 食慾増進

東京 チキンソース株式會社

コロムビア大衆盤

リーガル 五月の爆笑盤！ 一枚 八十錢

REGAL

万才 砂川捨丸 中村春代 捨丸の別府案内 捨丸の別府土産

リーガル・万才 箱根八里 リーガル千太 リーガル万吉

漫才 トンチンカン問答 三遊亭川柳 一輪亭花蝶

落語 柳家權太樓 スピード成金

落語 柳家金語樓 珍放送局

都々逸 柳家三龜松 夕日は落ちて 字餘り

民謡 飛行

製造發賣 日本蓄音器商會 株式會社

定價一圓の万年筆五萬本進呈

革靴一足に万年筆一本ヅツ進呈

絶對全責任付、不向返金品替自由

大産—大阪—市價の半値

青年訓練 總革靴 一足 三圓五十錢

鬼三枚底—總革學生靴 耐久二ケ年以上 一足 三圓五十錢

鬼三枚 短靴 一足 三圓五十錢

鬼三枚編上靴 一足 三圓九十錢

流行尖端 總革フレンチ型

フレンチ編上靴 四圓二十錢

先エナメル付一足三十錢高

フレンチ短型靴 三圓七十錢

革靴 大爆發的 大景品付

高級紳士 禮服用 總革靴

深型靴 五圓五十錢

短型靴 四圓五十錢

中學生專用 指定革靴 一足 三圓五十錢

女學生總革靴 大人一足 二圓七十錢 小人一足 二圓三十錢

晴雨經濟靴 一足 金二圓

晴雨經濟 女學生靴 一足 一圓五十錢

名古屋市東區千種町（古井坂電停前）

合資會社 金城商會・販賣部

電話東五二一四（振替名古屋一七六）

スポーツと演藝

陸上日本の第一線へ 活躍すべき新人軍
◎陸上軍の補強工作成る

今春各地の中等學校を巣立つた若きアスリートは、將來日本の第一線を守るべく自己の志す大學に入學して一層の技術への鍛磨を勵むか、此の二、三年前に比して全體的にやゝ實力低下の感の有る此等の中等學校の

大物 の中、果して何人が將來益々活躍し得るかは問題であるが、先づ陸上王國早稻田大學から其の月旦をいふところを眺めて見るに、四百米の池田勝(大連一中)と中距離の服良太郎(秩父農林)、槌丸投の臼井長五郎(木更津中)が目につく全國中等學校選手權大會で五十二秒二で優勝したガツチリした體格を持つ池田は大連の競技會で五〇秒四で走つたと云ふから將來、福田、瀧瀬の良きトリオの一人となろう 千五百米を四分二十秒前後で走る服は柔軟なのび/\したストライドを持つて居るから中村君邊りにぐん/\ひつぱられたら今秋位からインターカレツヂで活躍出來得る

素質 は充分に有る。砲丸投の臼井はレコードとしては十三米十八であまり香しいものとも思へないが練習次第で相當のび得るだらう、其の他短距離の小杉(函館商業)吉野(戸梁)藤井(八戸中)中距離の井上(小田原中)砲丸の和田(田邊中)等は早稻田獨特の猛練習に鍛へられたら延びる可能性を持つ新人丹で僅かに華秋正直(棒高跳)明宮元(千五百米)服內海昌(走巾跳)を送り出したのみの早大はここに益々陸上王國の面目を發揮するだらう

慶應は竹中主將を始め今井西浜、菅沼俊哉、木村正義等と中距離の主力を頼みとするハードラー曲淵か一と短距離の金子鎗二を失つて頭に陣容に寂しさを加へた上に新人僅かに障碍の川口安鶴(津山中學)と走高跳の片岡脩太(京一中)の二人で其の

實力 低下の補強工作にあまり影響を與へないと云ふ現狀で鈴木、今井、小池等の充實した短距離陣に比べて中長距離の不備はチームの大きな穴となるべく此の際是非共せめて曲淵の後繼者として一六秒七の記錄を持つ川口を一流ハードラーとしての完成と走高跳一米七五前後三段跳十四米二、三十の片岡をインターカレツヂに使用し得る様にせしめるのが目下の急務であらう

文理大も慶應同様不振のトラツクに有つて活躍した四百米の三柳、長谷川、高障碍の淺川中距離の西川と四盤投の前キ將菊本を送り出して居るが、之に代つて

活躍 を望み得る新人は小倉師範から來た四百米と高障碍の小田洋水と走高跳に一米八四の記錄を持つ旗手中學の椎名辰男だらう 小田は四百米に五十一秒七、餘技の高障跳に十六秒二と云ふ好記錄を持ち、どちらが本職か解らぬ萬能選手で、穴となつた四百米、四百米障碍に文理大の爲に得點の原動力となろう、椎名は山下が不振の今日、加島と共に走高跳の

主力 になるに違ひない。その他短距離の神田(新義州中)小太刀(栃木中)投擲の司宮(神戸一中)等が入學した、戰鬪のトラツクを持たないだけに同校は此等新人の養成に困難を感じるであらう(續く)

都市對抗卓球 京城代表決定

二十三日卓球協會役員會を開き先般行はれた京城府第一次豫選會に於て選拔された八名の中から詮衡の結果、左記の通り京城府代表六名を決定した

監督 深堀清司(殖銀) 選手 早瀬壯一(總督府)朴在徹(總督府)朴成乗(高商)曹明煥(總督府)金相燦(總督府)周鍾洪(普專)

廿六日城大で朝鮮最終豫選

第五回全國都市對抗卓球大會朝鮮第三次豫選會は廿六日午前十時から城大醫學部ホールに開かれるが平壤、開城、大邱、京城の四チームの戰ひによつて朝鮮代表が決せられる

名審判 早速氏仁川へ

かつては殖銀の本壘を守り、第一線から退いた後はリーグ戰の名審判としてファンに親しまれてゐた早速益夫氏は今度仁川支店詰となり來週から勤務することになつた 仁川にはこの春から京電の矢野、神田兩君が行つてゐるし、とても野球熱が盛んのやうだから皆で力を協せて今年こそはあなたのところの全鮮爭覇戰に優勝させたいものです と相變らず元氣のいゝところを見せてゐる

明日の試合に出場する殖銀(上)と府廳軍(下)

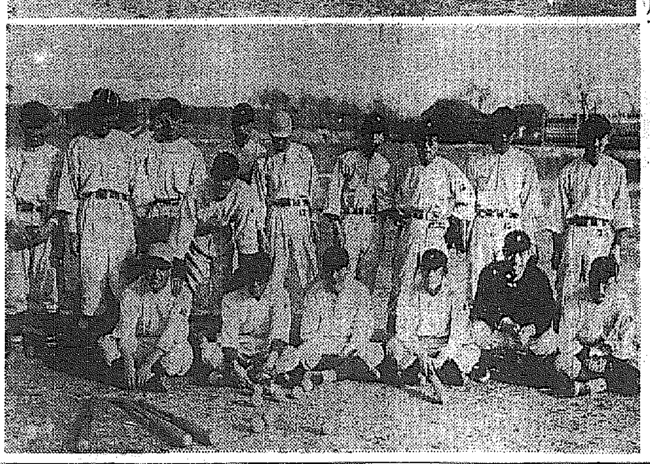

日本棋院 昇段大手合戰譜 (5)

四段 鈴木秀子
三段 (先相先 先番) 小泉重郎

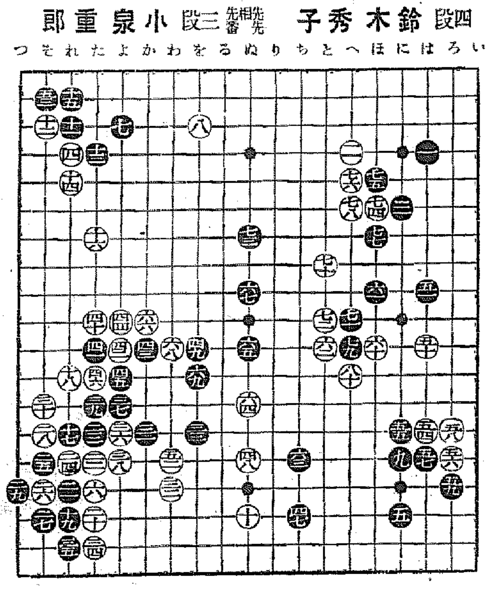

○六六	か十	26(分)	●六七	ぬ九	28
○六八	わ十二	1	●六九	を十二	1
○七〇	と八	20	●七一	へ十	6
○七二	と十	1	●七三	ぬ七	
○七四	ほ六	15	●七五	ほ五	9
○七六	へ五		●七七	ほ七	
○七八	へ六		●七九	へ十一	
○八〇	へ十一	11			

(一分以內は切捨)

所要時間 計 (白三・一九分 黒二・二六分)

(制限時間各八時間)

對局者の言葉

(黒)六七で『わ十二』に回むのは惜ひません

(白)七十で『と九』の一間トビならば堅いのですが、黒七八と下がれると、こゝがうまく塞がらないので——

(黒)七一は白の應手を見たのです、白若し七九のツギならば、直ぐ『ち九』に躍り出して行く腹案でした

(白)七四で『り四』に受けても居られません

(黒)七九と突き出して行く事になつては、惡くないやうに思ひましたが——

評解

五段 橋本宇太郎

黒六七を非難しないが、この手で『り十四』にノゾキ、白『ぬ十四』の時『り十二』にコスミ、右下隅からの一團に連絡する方が、簡明の運びであらう

次ぎに白若し『り十三』と突き出して來たならば、黒『ち十二』とノビ、白續いて『ち十三』ならば黒『と十二』と曲つてノビ、五十以下の白に自づから掴みを生ずる事にならう

黒六九の後に白『わ十二』と置く(參考圖)白七ツグ

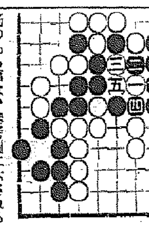

筋のある事は、參考圖に示される通りであるが、此の五子の掠取は後手であつて、猶大塲の殘されて居る現在にあつては、敢て打急ぐには當らない

白七四と三の黒に節當りを試みたのは、黒七五、七七を促がして二と七十との連絡を確かならしめると同時に、『り四』邊への黒の打込みを七八までの努力によつて間接に牽制し、時機を見すまして『ぬ六』にツケ、ト邊を大きく地にしようとする作戰らしい

加之、白七八の後に『に五』及び『に七』の斷點が生じてゐるのを見逃がせない

白八十に次いで黒が何れを切つて行くか、明日までの宿題として置かう

京城本券番 春の溫習會 廿七日から府民館

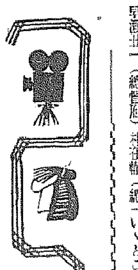

京城本券番春の溫習會は來る二十七、八、九の三日間京城府民館で催される 出し物の主なるものは長唄元祿花見踊、常磐津神蘭月姿繪、長唄四季の里など 何れも出演人員五十名の豪華な舞臺で衣裳も全部內地から取寄せることになつてゐる、入場料は一圓均一、尚プログラムは左の通り

▲長唄浦島▲同元祿花見踊▲清元花かかみ▲清元會我菊▲長唄菊蕃の草摺▲長唄二人椀久▲常磐津兩顏月姿繪▲長唄四季の京城、なほ二日目は清元曾我菊の代りて常磐津道行蝶吹雪、三日目は義太夫尼ケ崎の段

映畫手帖 【邦畫封切】生きてゐるモレア

△この映畫を見て先づ想ふのは、ペン・ヘクトの圖太くはけ上つた而も幾分稚氣のある顔である 彼は常に物質文明の極度に發達したアメリカの中に在つて、彼の創造した現實の中に、世紀の英雄を登場させ?彼の眼は常に氣取つたソフイステイケーシヨンに向けられる、そして此の對象に對してサデイスト的態度で以て解剖して表現であらねばならぬと結論して「さあどうです諸君」とほくそ笑むのである

こゝに偶像にされるアントニー・モレアは凡てを否定する、經聴する、此れは資本主義社會に生きる現代知識人の病的性格の半面である、神も道德も藝術も哲學も此等は凡て彼の嘲笑の爲に存在する、モレアは無頼漢だ人非人だと人は云ふであらう 然し彼は『自己流に生きてゆく』と彼等に向つて宣言するのである、彼は彼の最もソフイステイケイトされた生きてゆく力には絶對の自信を持つ然しそれは自意識されたものでない

△ヘクトは此迄で自己の力を過信した男を危惧で殺して見せる、ヘクトのいつもの手だなと吾々は生つばをのむだらう、こゝに於てモレアは裸にされるのだ、それはとりもなほさず、ヘクト自身の藝術への裸形だ、彼の眞理への憧憬だ！死んだモレアを再び登場させなければならない此れ迄のモレアは餘りに幸福である

△モレアは煉獄をさまよふ、眞實を求めて……吾々は此の轉換を如何に見るべきか?常識的に觀客への妥協か又現代宗教のもつコムマーシヤリズムへの皮肉と見るか、或は自覺しなかつたモレアの性格は知識人の眞の生きる苦しみとして吾々は感受出來ない大きなものを與へなかつたとして、後半のヘクトを混亂と見るべきであらうか然し前半と後半は對立されるものでなく後半は行したモレアの性格をヘクトは吾々に見せたのではなからうか

△兎に角ジアーナリスト出身のベン・ヘクトは創作への野心を映畫に求めて、自ら、プロジユーサーとして、よきパートナーであるチヤルス・マツカーサーと共に『罪なき犯罪』を世に出してより第二回作品として、一つの飛躍である、傍系的のプロツトを避け主題を強調したのは、映畫に於けるスター・システムへの反抗の勝利だ【リラ生】

都山流演奏會

都山流京城樂部主催の春季演奏會は二十五日(土)午後六時半から京城公會堂で開催す

演藝案內

若草映画劇場 電本③三五〇四
廿六日より卅日迄三大映畫競映 夜二回繰返映寫正午始映入替無 各等大人五十錢、學生三十錢均一
ユナイテッド超大作日本版 リチヤード・ボレスラヴスキ監督 俄然話題通過封切公開
戰ふ巨象 ロナルド・コールマン・ロレツタ・ヤング主演……大英帝國、印度征服秘史!巨象群は咆え猛獸は躍く英雄ロマンの爆發!
コロムビア映畫超特作日本版 テイ・ガーネツト監督ギヤング映畫に一新紀元を劃した超最新型
モダン騎士道 ジヨージ・ラフト・ジヨーン・ガーネツト主演
P・C・L映畫超特作オールトーキー 成瀬巳喜男監督作品 堤眞佐子 梅園龍子主演
サーカス五人組 大川平八郎 宇留木浩 藤原鎌足 森野鍛治哉 丸山定夫 リキ宮川

京城劇場
四月二十五日より二十七日まで三日間 豪絃名人初代小圓の再來 華麗優婉の大淵節
京山小圓嬢一行
女流浪曲界の權威京山小圓嬢愈々四月二十五日より三日間京城劇場に開演、小圓嬢の玉の如き妙節は東京、明治座、大阪浪花座に於て超滿員のレコードを作り興行界に大人氣を沸騰せしめた

京楽館
日活京都超大作品 山中貞雄監督 百萬両の壺 新版
丹下左膳餘話
大河內傳次郎主演
ボリドールの女王喜代三特別出演
朱金昭 チエウ・チン・チヨウ
ジヨオージ・ロビー・アンナ・メイウオン
アラビヤンナイトより取材せる豪華絢なる幻想喜歌劇 料金二〇セン

團成社
四月廿四日封切(五日間)
運河のそよ風

松竹座
たし純なのよ
MGM超特作映畫 ジーン・ハーロウ ライオネル・バリモア フランチヨツト・トーン主演
清水次郎長
日活超特作映畫 池田富保監督 河原崎長十郎 外前進座一黨出演
魔人島(西洋の忍術映畫)
俠刃御嶽颪
片假名忠義

京喜館
松竹共榮 練兵館
め組の喧嘩
花嫁くらべ

朝日座
京城本町五丁目 電本三三六
四月十九日より
東西合同 大歌舞伎
社員閣下

浪花館
松竹映畫 全鮮封切
四月二十一日より四月二十八日まで 上映時間表
蛙の勳章
やらずの雨
感情山脈

中央館
大陸非常線
ふるさとの歌

特殊鋼製 富士自轉車

登錄商標

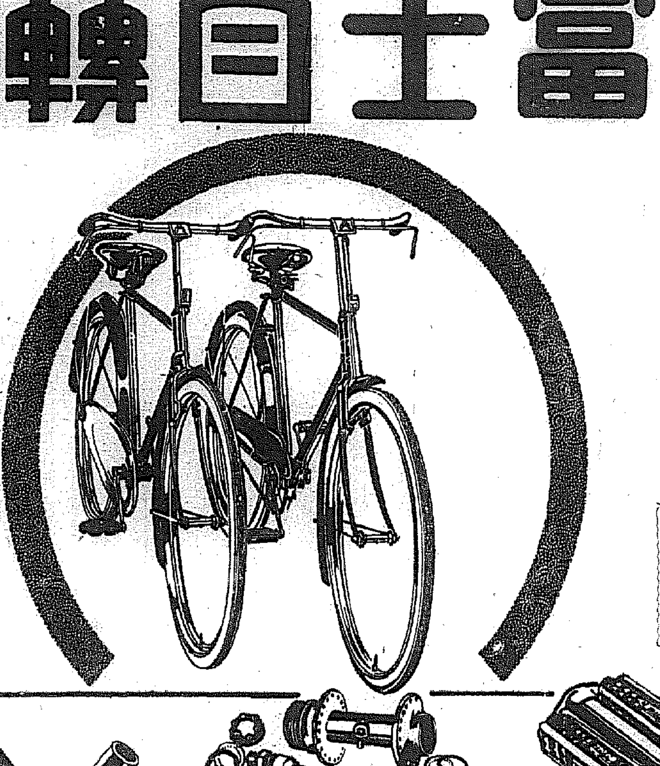

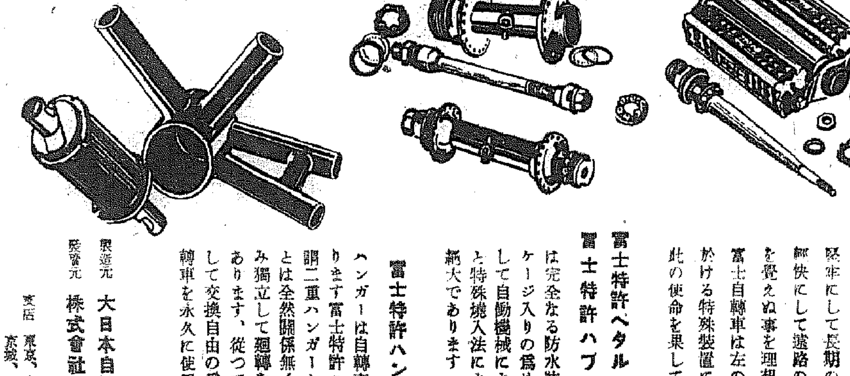

ニセ物ありマークと發賣元に御注意下さい

カタログ進呈

自轉車の使命は
堅牢にして長期の使用に堪へ輕快にして遠路の乘用に疲勞を覺えぬ事を理想と致します
富士自轉車は左の三廻轉部に於ける特殊裝置に依り完全に此の使命を果して居ります

富士特許ペタル
富士特許ハブ
は完全なる防水裝置とボールケージ入りの爲め廻轉圓滑にして自動機械による精密作業と特殊燒入法により耐久力は絕大であります

富士特許ハンガー
ハンガーは自轉車の生命であります富士特許ハンガーは所謂二重ハンガーと稱して車體とは全然關係無くハンガーのみ獨立して廻轉を爲すものであります、從つて廻轉圓滑にして交換自由の爲め一台の自轉車を永久に使用出來ます

製造元 大日本自轉車株式會社
發賣元 株式會社 日米商店 東京・銀座
支店 東京、大阪、名古屋、福岡、京城、台北、札幌、大連

北海道ミルク
母乳代用に最適 用ひ方簡便
・最も信用出來る煉乳・

明治製菓株式會社

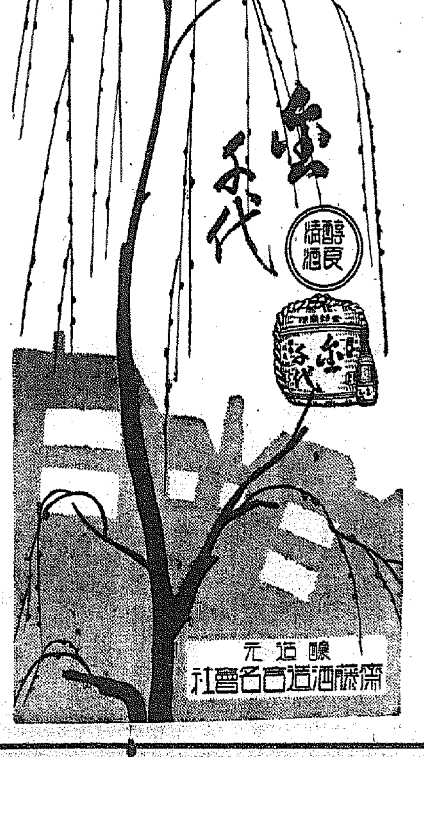

預金部利子收入減は 年額五百十九萬圓

適用される地方資金は十九億圓中五割餘

平均利下率は五厘二毛強

【東京電話】大藏省預金部では二十四日午後の資金運用委員會に於て地方資金に對する融通利率の大幅引下を斷行したが、右は馬場藏相の低金利政策殊に農村方面の金利負擔輕減の方針に基くもので、今回利下を適用される地方資金は金融通總額十九億一千七百萬圓中實に五割を超える九億九千五百萬圓に達し、預金部の利子收入減は年額五百十九萬六千圓となり平均利下率は五厘二毛強である、而して今回の利下の結果融通利率は內地は最高三分八厘、最低三分二厘外地は最高四分、最低三分五厘となることゝなつた

げは總出金融機關の自己資金の利下げと相俟つて水利組合其の被融通者には相當大きな利益となるべくその効果は期待されてゐる、尚既融通低利資金で土地改良資金、不良水利組合救濟資金中には年三分八厘及三分九厘の低利のものもあるが此等は今回利下げされなかつた

右に關して朝鮮では近く通牒を待つて本府では理財課、鮮銀、殖銀、金組聯合會などを集めて具體案に就いて協議することゝなつた模樣である

改正無盡業令 今月末公布

二十四日の閣議で決定された朝鮮無盡業令改正案の骨子は大要次の通りである

一、從來一道を單位としてゐたものを特例によつて數ヶ道に適用される業務區域に擴張を行つた點

二、合併の手續を銀行令と同樣に簡易化した點

三、無盡會社の營業資金運用中に金錢信託を認めることゝした點等で同改正令は今月末公布直ちに實施の筈である

好影響を享ける 全鮮の水利組合 浮く金は積立に充當か

大藏省預金部融通資金の金利引下げによつて朝鮮關係として最も影響を受けるものは實に八千萬圓の巨額を借受けてゐる全鮮の水利組合で、このうち昨年既に四分或は四分以下に引下げ借替へたもの及び同樣の率によつて新規貸出を受けてゐるものを除いて五分一厘四分七厘、四分六厘の高率のもの六百五十餘萬圓、四分五厘のもの一千萬圓、四分二厘のもの千六百餘萬圓、合計四千三百萬圓を突破してゐるのでこれらが全部四分に引下げされる譯で、米價高によつて非常な好況にある水利組合は更に今回の低資金利の引下げによつて益々基礎安定を來すことゝなつた、尚金利下げによる負擔輕減は各水利組合員の減額を行はず結局積立金として財政基礎の安全を圖ることゝなる模樣で米價高を享けた水利組合は利負擔で更に更生の實を擧げ得るものと期待される

通牒を待つて 關係者招集 本府で協議

大藏省預金部では二十四日の運用委員會で融通低利資金の利率を全面的に引下げたが低利關係のものは四分以上の低利資金を全部四分以內に引下げたもので、例外として不動產擔保資金の五分二厘より四分六厘に引下げがあるけれど之は土地高一般金利安の今日大した影響はなく、其の他の低利資金の利下

增資は正式決定 新造船は計五隻 使命を果して 森朝郵社長歸城

森朝鮮郵船社長は增資案本府決算案、新船建造案などにつき日本郵船、大阪商船の諒解を求むるため過般來東上中であつたが、二十五日午前七時四十五分歸城したが左の如く語る

去る十二日の大阪に於ける重役會で一千萬圓の增資は正式に決定三十日の定時總會に諮ることとなつた、增資後の拂込徴收期は總會後の新重役會で決める豫定で造船の代價支拂ひと見合つて大體第一回は七、八月頃徴收、第二回は來年四月頃徴收することにならう

新船 の建造計畫は結局五千トン級乃至四千トン級五隻を新造することに決定し、第一船は既に浦賀造船と契約濟みで來年四月一齊に出來上り、殘り四隻は來年六、七、八、十一月といふ順序で完成することになり大阪鐵工所（へ）三菱重工業一隻、浦賀ドック一隻、浦賀ドック二隻と造船契約が整つてゐる

增資に伴ふ 重役 の改選は大體諸君の御想像の通りで專務には朝鮮汽船の廣瀨君に來て貰ふことにした其他大阪商船より二名、殖銀より二名、何れも新重役は下馬評通りである、尚今議會に航路統制法及び不當競爭防止法が提出される模樣であるが

二法 案は要するに命令航路定期航路の保護にある譯でその適用範圍も廣いものにならう、これが實施されゝば朝鮮總督府に於てもこれに準じた法令が制定されやうが、結構なことと思ふ

海事 行政法の統制も立案されて海運界の問題となつてゐるが、これはなかく困難を伴ふ問題なので早急に實現はすまい

朝郵を主體に 輸送團體を結成 船會社方面でも考慮

鮮米輸送統制の聯盟については穀物協會聯合會が三者協調主義の下に鮮總督府局長が東上して內地荷主面に船會社方面と積極的に協調工作を進めてゐるが、一方朝郵では船舶の增強による輸送機能の擴大強化により總督府の鮮米輸送統制方針も新たに具體化すべき機運にあるので、朝郵大阪商船を中心とする鮮米積取船舶の統一も船會社方面で考慮されてゐる、尚內地荷主の間に鮮米を中心とする利害關係の調和などの點の解決までには相當の波瀾曲折があるものと見られるが、結局現在鮮米積取に從事してゐる船會社中よりセレクトされた船會社を以つて鮮米輸送協會の如き船會社團體と內地荷主の協調による新運賃契約が出來上りこれによつて新なる鮮米輸送機構が生み出されるに至るのではないかと觀られてゐる

生保貸付利率 六分程度か

【東京電話】生命保險協會では既報の如く二十四日商工當局よりの保管費利率引下げの要望に從ひ協議を重ねた結果、早晩利下げ不可避の趨勢にあるのでこの際積極的に政府の低金利方策に歩調を合せることゝなつたが、各社が內容を異にするので同一歩調は取難きも大體六分程度に引下げるものと見られる

高山總裁動靜

二十四日入城した高山東拓總裁は二十五日午前中朝鮮神宮に參拜後總督府を訪問、今井田政務總監に來府挨拶を述べ次で朝鮮軍司令部を訪問、正午朝鮮支社に出社、社員に訓示を爲した、今月中は京城に滯在の豫定である

アルミニウム等 關稅引上案決定

關稅調査委員會で

【東京電話】大藏省では二十五日午前十時より藏相官邸に關稅調査委員會を開催、アルミニューム、帶鐵鋼に關する關稅引上案を附議左の如く修正原案通り決定、この旨政府に答申することになつた、而して之れに關する關稅定率法改正案は來る特別議會の劈頭に提出される筈、關稅調査委員會決定事項左の如し

▲關稅定率表別表輸入稅表中左の如く改正するを適當と認む

一、アルミニューム及びアルミニューム合金、稅番四六五

1、塊、錠及び粒 每百斤につき十七圓七十錢

2、條、桿及び板 每百斤につき三十八圓三十錢

3、線及び管 從價二割五分

4、箔（內張とも）每百斤につき五十五圓八十錢

5、屑及び屑（改造用にのみ適するもの）每百斤につき十七圓七十錢

二、帶鐵 稅番四六二（別號に揭ぐる特殊鋼を除く）

イ、全重量百斤中炭素の重量〇・七五以上を含有する帶鐵從價一割

ロ、帶（別號に揭げざるもの）

甲、從價二割五分

乙、その他

イ、幅五十ミリ米を超へざるもの百斤につき一圓七十錢

ロ、その他百斤につき一圓五十錢

ハ、藥品 ▲アスピリン稅番一五八ノ二（百斤につき百十二圓）▲アンチピリン稅番二〇九ノ二（百斤につき二百五十八圓）▲アセチル・アミノ・アンチピリン稅番二〇九ノ三（百斤につき四百八十七圓）▲燐酸グアヤコール稅番二一六ノ二（百斤につき二百十六圓）

時局經濟解說

半歳の交渉空し 日埃會商の岐路

引懸つた爲替補償稅の撤廢（下）

綿布棉花の バーター制

本年に入つてから最初の日埃會商は三月十日に至つて漸く再開されたこの會合に於ても爲替補償稅の撤廢問題が蒸し返へされた尤もこの問題に對する兩國の態度は稍歩み寄りを示し、先づワハブ代表がエヂプト側の立場を說明して

若しエヂプト國內に於ける產業に對して適當な保護が加へられるなれば日本商品に對し差別的待遇を與へることもないであらう

と述べたのに對し帝國代表は

若し日本品に對し差別待遇を與へることがなければ、日本政府はエヂプト政府と協力する用意がある

と答へこの結果專門委員の手で具體案を作成させることゝなつた

その後專門委員の作製した具體案を持寄り討議を進め、交渉は漸次最後の段階に入ると共に交渉內容に就て外部に洩れる 情報 も區々となつたが、エヂプト側の態度は爲替補償稅撤廢の條件として新たに日埃間貿易調整の爲め埃及棉花の輸入增加を日本に要求せんとすることゝなつた模樣で、同國入電によると四月十五日に至りエヂプト側は次の如き 對案 を提示した

一、エヂプト政府は一九三五年九月二十日、日本品に對して實施した從價四割の爲替補償稅を撤廢する用意がある

二、但しエヂプト政府は右爲替補償稅撤廢の條件として日本のエヂプト向け綿貨製品の輸入割當額はエヂプトからの日本向け棉花輸出と同率とし、兩者の關係はスライディング・スケールによる

三、エヂプト國內製品と競爭的地位にある重要綿製品に關しては日本からの輸入を制限したい商品の一部への入割による右のエヂプト側の提案は―

「昨年中の日本のエヂプト棉買付高は五十一萬三千カンタールでエヂプトの棉花總輸出高八百五十四萬九千カンタールの約六パーセントに過ぎなかつたから、日本の綿布のエヂプト輸入も日本の綿布總輸入高の六パーセントに縮減されたい」と言ふ虫の好い注文をつけたものであつたとも云はれる

決裂は未だし

何れにしても笠間代表は之れをわが政府に通達して請訓したが、之れに對するわが政府の回訓は『エヂプト側の提案は到底受　し難いものであるから興する』と言ふのであつた、斯くて日埃會商は遂に暗礁に乘り上ぐるに至つたと言ふ譯であるが、之れで會商が全く決裂したと言ふ譯ではなく、笠間代表の 引揚 げ說にしても果して急速に實現するかどうかはまだ判らない、而して笠間代表が引揚げるとしても天城代理公使等を殘留せしめて引續き交渉に當らしめるとの事である、且つ

笠間 代表はエヂプト政府に對して日本に於ては―日本のエヂプト向け綿布輸出を同額にまで縮減する用意があるが之れによつて日本のエヂプト向綿布輸出は昨年に比し約二割三分方の縮減となる（註、昨年中のエヂプト棉對日輸出高は一五六七、九六三埃及磅、同日本よりの綿布輸入高は三、〇二一、九六〇埃及磅）

―旨を通達したとあり、即ち右の案を以つてエヂプト政府とただ交渉の 餘地 を殘してゐるのであるが、日本側としては エヂプト向綿製品の輸出とエヂプト棉貨付割とをリンクさせる交換に、爲の原則には異議はないが、然し交換に爲制の適用を日本綿布には輸入制限を實施しようとのエヂプト政府の提案には應諾出來ない―と主張してゐると見てよくこの點が交渉の癌點である（終り）

株式短期　京城明治町　福　朝鮮取引所短期取引員　水林幹三

日滿貨物連絡會議 今日から局鐵で開る

鐵道局では北鮮、大連、朝鮮の三コースの貨物運賃の協定を主題に日滿貨物連絡會議を廿五日開催、大藏運輸課長、桑原貨物主任（北鮮線）江崎貨物課長、鄉岡主任（滿鐵）諸賀貨物主任、尾崎貿率主任（鮮局）及び鐵道省から高橋事務官はじめ鐵道局から佐藤營業課長らが廿名出席、左の議題を審議、廿七、八兩日續開するがいづれも重要議案のみを選擇し特に鐵道省が『お宅からお宅へ』をモットーに實施中の宅扱ひ貨物を鮮滿兩鐵が呼應して實施する案と、安奉線經由鮮滿間で論議沸騰した鮮滿間の直通貨物賃率の問題は注目されてゐる

一、小口扱貨物運賃の說明及び審議

二、宅扱貨物運賃の說明及び審議

三、車扱直通賃率に關する打合

四、鮮滿間直通賃率に關する打合

五、次回會議に關する打合せ

朝汽社長に 山田勝氏 後任高井氏

朝鮮郵船は增資と同時に專務を新に置き朝汽社長廣瀨博氏を選任せしめることに內定したが、廣瀨氏は次期定時總會（六月）まで兩社を兼務することになる模樣で、定時總會後朝郵專任となる筈である而して朝汽の後任社長には朝郵の營業課長山田勝氏が轉出することに內定、朝郵營業課長には大阪出張所主任高井吾五郎氏が、大阪出張所長には淸津出張員遠山滿氏が轉ずるものと見られてゐる

落穗

運送業取締法案に就ては、本府に提出され內容は許可制度とトラスト取締、公共企業の監督、統制化が目標となつてゐるのは云ふまでもないが、商工省も外地延長を考慮してみると正式に發表したのは注目に値する▲內鮮工業の統制などの程度に歩いてゆくか？▲朝鮮としては正に第二の自治的な問題に直面したわけ▲預金部の既往貸付の利下げで朝鮮では年約五十萬圓以上の負擔輕減となる▲米高を享けた水利組合の如きは漁先にこの恩惠を受けるのだから不良水組の「不良」が消へるのも案外に早いかも知れぬ

東・端山出張所 六月一日より開業

東一線仁濟端山出張所はこのほど本府の內認可があつたが正式認可を待ち六月一日より開業の豫定

株式 雜株高に 明朗化

前場 朝外電は不良であつたが雜株の一齊高に月末悲觀も解消されたかに見受けられ電力株を除く外電若朗化したが新東一二九圓五新鐘一五一圓六大新七四圓五日產六七圓株滿洲物の買氣旺盛にて人氣は明朗化し九朝新一二七圓六と寄附あと新東は東京から三〇圓台に乘せたので三〇圓四と上放れ新鐘も一圓台に乘せ日產は九圓台に奔騰久振りに活況を呈し結局新東一二九圓七と二高新鐘一五二圓二と六高大新七四圓七と二高日產六九圓三と一圓四高に前場引

◇……大阪短期前場引

大新	七四圓六	不變
新鐘	一五二圓八	一安
日產	六八圓九	三安
新東	一三九圓丁	二安

雜株買はる

當限悲觀も解消されたとあつて今日は雜株に買氣を喚び一齊強調の場面を呈したので新東も東京から三〇圓台に乘せたので人氣は一轉明朗化して來た東拓等工業株重工業株はよく買氣を喚んでゐるが實物品ガスレが甚だしいので月末かけて一波瀾を描くのではないかとみられてゐた時に注目すべきは

滿洲物 である滿化とかアルミとかはその內容が好轉にあるのだから買はれてよいものであるが出來高の拂込以下に崩落せるものに買氣を喚んでゐる滿化は五四圓

電力株安

雜株一齊高に東京バルブが八圓八ホップビールが一〇圓八と何れも一圓高であるが買方のみで賣物は出ないやうであつた先般來帝鐵の未公開子會社をめぐつて讓受けの暗闘が行はれてゐたがかゝる情勢に刺戟されたのと對滿投資の積極化などから買氣を喚んだものであらうバルブの如きは工場敷地の買收も了り建設に着手の段取りとなつてゐるから見直されて來たのらしい兎に角民間の對滿投資やシンヂケートの態度も緩和されて來たからこの一角に再び動意を感じて來た譯だ而るに電力株のみは又も統制說に今日は東電を始め何れも一圓安であつたが電力株は統制を道具に使はれた結果であるから一時的のものである

人氣は賣募ふ

海外財電は米日貨替は持合を報じてゐるがスチールは六四弗八分一と又もや弃落を演じ米棉も十二錢反落した米國景氣も天井打ちの態度に乏しいやうであるしこの方面現電も余り芳しくない新京は前日一寸強い所をみせたやうであるが根據があつて上に行つた相場でなく高い所は賣れると云つた具合ではなく今の所は賣込まれて來る代る雜株は總じて確りしてゐるから新東も買られる割りに下値が乏しい譯であるがさりとて買方もこゝでは積極的には出られないのである賣方主力が西興しさうな形勢にあるとは云へ山一などは相變らず聲いでゐるらしいから頭重い成行りは反い新東悲觀の人氣は漸次薄らぎつゝあるもの、雜株の身代りに新東に響いてゐるのである臨時議會を前にしこの事であり買方は知らず〱の間に賣込んで來てゐるのであるから漸く軌道に乘つた相場だしこの反動は必ず一度は來るものとみられてゐる

放射線

▲相場は妙味ないやうであるが雜株は非常に確りして來たので前日後場から明治町一帶も一寸明朗な氣分が出て來た▲東洋紡等に逆輸迫機株はよいが相當強つた賣物が潛在してゐるとさへ傳へられてゐる譯である▲政府の政策如何とは云へ堅實な一流株であれば五分利廻まで買つて相當買乘地を殘してゐるのであるから政策の見返しさへつけば一流株買となるのは自然の勢ひであらう▲繊維とか統制とかで伏線となつてゐるのであるがこれも冷靜に考へてみると現在の株價は充分に之を織込んでゐる位だけに賣へる必要はないのではあるまいか▲一方新東は身代りに繫がれたがるから重いのであるが今一度底調べをなす必要があるとの說もあり又今の値段が極めて安富な居所であるとの說もあるしカンカンの強氣もある▲強弱が云へない時代ではあるが新東に對する強弱觀の開きは漸次大きくなつて來つゝあるやに觀取される▲二、二六事件以來擡みに揉んで來た相場であるから一頭敲の手掛りを得ると大きくなる可能性はある併し氣分丈けで強氣に逸るは禁物だらう

大　大原現物店　京城明治町　代表電話(2)五一三一
●本日ノ人氣株（正午迄）
石川島　日本曹達　帝國人絹　朝鮮ビール　北鮮炭　昭和人絹　日本化學　滿洲化學　[illegible]
5131 5132 5133 5135 5136 4763 4418 1657 4783
朝鮮取引所證券取引員　大原證券株式會社

今　京城府明治町一丁目　秋田株式現物店　（強調）廿五日午後二時
≡門≡專≡物≡現≡　電話本局(2)5155 5156 5157 5159 5150 644 669

株式（廿五日） 朝取短期

銘柄	寄付	大引	高値	安値
朝取 前	[illegible]	[illegible]	[illegible]	[illegible]
朝取 後	[illegible]	[illegible]	[illegible]	[illegible]
同新 前	[illegible]	[illegible]	[illegible]	[illegible]
同新 後	[illegible]	[illegible]	[illegible]	[illegible]
大新 前	[illegible]	[illegible]	[illegible]	[illegible]
大新 後	[illegible]	[illegible]	[illegible]	[illegible]
新東 前	[illegible]	[illegible]	[illegible]	[illegible]
新東 後	[illegible]	[illegible]	[illegible]	[illegible]
日產 前	[illegible]	[illegible]	[illegible]	[illegible]
日產 後	[illegible]	[illegible]	[illegible]	[illegible]
同新 前	[illegible]	[illegible]	[illegible]	[illegible]
同新 後	[illegible]	[illegible]	[illegible]	[illegible]
鐘新 前	[illegible]	[illegible]	[illegible]	[illegible]
鐘新 後	[illegible]	[illegible]	[illegible]	[illegible]

東京短期 / 大阪短期 / 東京長期 / 大株長期 / 東京現株

銘柄	寄付	大引	高値	安値
新東	[illegible]	[illegible]	[illegible]	[illegible]
大新	[illegible]	[illegible]	[illegible]	[illegible]
鐘新	[illegible]	[illegible]	[illegible]	[illegible]
日產	[illegible]	[illegible]	[illegible]	[illegible]
東株	[illegible]	[illegible]	[illegible]	[illegible]
帝人	[illegible]	[illegible]	[illegible]	[illegible]
日石	[illegible]	[illegible]	[illegible]	[illegible]
富士紡	[illegible]	[illegible]	[illegible]	[illegible]
満鐵	[illegible]	[illegible]	[illegible]	[illegible]

實物前場

○圓八▲帝蠶新一〇圓六▲宇部新五二圓七▲石川島新三一圓丁▲南鮮製鍊一一圓五▲北鮮製紙一八圓四▲朝鮮石油一五圓九▲昭化新二八圓八（出來高一八〇）

朝取殘玉

銘柄	賣	買
新東	[illegible]	[illegible]
小林	[illegible]	[illegible]
金光	[illegible]	[illegible]
白井	[illegible]	[illegible]
前原	[illegible]	[illegible]
大原	[illegible]	[illegible]
德田	[illegible]	[illegible]
山口	[illegible]	[illegible]
京臨	[illegible]	[illegible]
成瀨	[illegible]	[illegible]
松山	[illegible]	[illegible]
古野	[illegible]	[illegible]
金益	[illegible]	[illegible]
東亞	[illegible]	[illegible]
アジア	[illegible]	[illegible]
第一	[illegible]	[illegible]
明治	[illegible]	[illegible]
丸玉	[illegible]	[illegible]

期米（廿五日） 朝取仁川 / 大阪期米 / 東京期米 / 各地期米 / 商品 / 外電 / 金融

節	當限	中限	先限
前場（一）	[illegible]	[illegible]	[illegible]
（二）	[illegible]	[illegible]	[illegible]
（三）	[illegible]	[illegible]	[illegible]
（四）	[illegible]	[illegible]	[illegible]
（五）	[illegible]	[illegible]	[illegible]
後場（六）	[illegible]	[illegible]	[illegible]
（七）	[illegible]	[illegible]	[illegible]
（八）	[illegible]	[illegible]	[illegible]
（九）	[illegible]	[illegible]	[illegible]
（十）	[illegible]	[illegible]	[illegible]

米 期 大持合に 浮動

前場 今朝は阪地の手堅き商狀と株高を受けて京城方面より買物入込み當出來ざるも中九圓六十五錢先九圓九十錢と前日の止値より五錢高に寄付いたが吹値は依然買氣漲らず二節以降は再び閑散に陷り九十錢から八十六錢所に供付き五節の如きは三期共出來不申がつくと云ふ薄商內であつた而して引際も阪地の變りなき商狀に活氣なく八十五錢から九錢と無味乾燥に前場を終つた

後場 前場持合のあと後場は當九圓五一錢中不申先は九圓八九錢と寄附二節八九錢と持合商狀に推移した

東京國債氣迷 休日控へ、傍々強弱双方の氣迷ひ深く無商氣であつた

米界 六感

相場は每日賣つても上らず下らず賣つても全く意地惡くコチ込んでしまつた▲斯うなると何にか動機に會つて賣方が賣崩れ上げるがそれとも買方が投げ出すまで待つより仕方ないがその代り一朝動き足がついたら取組が增大して居るのでどちらに飛んでも大きいかも分らない▲大きいと云へばこの當限は賣方は悉く空賣りと見られて居るので賣方側ではその煎れ上げ狙ふて居るも納會は目捷に迫つて來たが賣方は荷渡然してゐる▲之れは東を根據とする賣方が六千石餘り手當米を用意して居ると云ふ說であつた▲若しそれが事實とすると賣方の煎れ上げを期待せる者が多い丈けに却つて買方の方が失敗する事にならぬとも限らない▲問題の米穀自治管理案に對し內地の穀物商では大阪で大會を開き再び反對の烽火を揚げるとか▲米屋さんに取つては之れが特別議會を通過すると否とは生死の別れ目であり騷ぐのは當然である

正米市場閑散

目下仁川に於ける正米の取引具合を見るに內地の買注文は相變らず多摩鍋や鍛坊主の特種物が主で普通米は當目買進んで來ぬのみか特種米にしても只當需筋がその日その日の需用に應じた買付けに過ぎないが之れは値頃が高いので思惑的に買進む者がない結果と見られてゐる又白米にしても玄米と同樣に纏つた買注文は一つもなく之れまで大阪方面へ好評を博して居る個人マークの品が賣れる位な事である一方產地の出廻りは賣物少なく庫入れ物の取引が主となつて居る殺に依り玄米の如きは賣物が多きも纏つた品は一つもなく小口物許りで正米市場は全く涸枯れ以上の閑散である

拂下米潤澤

十年產米その物から云ふと原籾先は不足の免れない米であるのと農家は內鮮共に賣惜みの態度を固持してゐるので今後更に高値を出現する事は疑ひなきも何分目先としては未だ在來の潤澤に何所も需要米に不自由を感じてない許りか政府に於いては八年產米が潤澤して居る所には希望に應じて拂下げを行ひその米が未だ四百萬石近くもあるので茲當分の間は期正米共未だ斯ふした不透明なる商狀で推移するのでないかと見る向が多い

人氣賣募ふ

この中先に對する仕手關係を見るに中限は持米筋が先限に乘替へを急いだため今の所では大した賣米は先れてないのみか之れか限月は農業期に入り米その物は中間狀態期とて取店を根據とする主力筋以外にも有力者が相當買玉を仕込み時機の到來を待つて居る模樣である又先限に於いても持米筋の乘

朝取證券引受　京城證券　京城府南大門通二丁目　代表電話本局五一〇〇番

仁川期米本玉

店名	賣	買
[illegible]	[illegible]	[illegible]

各地正米市況

地名	品名	三等	四等	五等
仁川	玄米	[illegible]	[illegible]	[illegible]
多獅		[illegible]	[illegible]	[illegible]
銀坊		[illegible]	[illegible]	[illegible]
穀良都		[illegible]	[illegible]	[illegible]
赤神力		[illegible]	[illegible]	[illegible]
陸羽		[illegible]	[illegible]	[illegible]
龜米		[illegible]	[illegible]	[illegible]
無檢査		[illegible]	[illegible]	[illegible]
白米		[illegible]	[illegible]	[illegible]
釜山	（十錢高）	[illegible]	[illegible]	[illegible]
大邱	（不變）	[illegible]	[illegible]	[illegible]
群山	（同調）	[illegible]	[illegible]	[illegible]
木浦	（不變）	[illegible]	[illegible]	[illegible]

朝取證券引受　古野義行商店　京城黃金町二

九州郵船株式會社 出帆廣告
釜山出帆　博多行　珠丸 每日午後十一時出帆
對馬嚴原、博多、長崎行　博多丸 每月四日九日十四日十九日廿四日廿九日午後二時出帆
詳細ハ左記ヘ御照會被下度候　釜山第一棧橋　九州郵船出張所　電話一四二一番

仁川出帆（代理店日鮮海運會社）
大連直行　東鮮丸 月 日　東紡丸 月 日　鹿兒島、三角、長崎、博多行

新義州・安東出帆（代理店日鮮海運會社）
仁川經由、九州各地行（當分結氷期間休航）
詳細ハ左記ヘ御問合せ被下度候　仁川府本町四丁目　日鮮海運株式會社　電話長五〇、長一〇八番

朝鮮郵船出帆（定期）
◎北鮮新潟直航　長白山丸（重量三、五三八噸）（定員特等四名、普通廿一名）
新潟六日　雄基四日　淸津三日
北鮮橫濱直行　雄基七日　淸津七日
△慶興丸　北鮮東京行　京城丸　雄基三日　淸津四日　元山七日
西鮮東京行　仁川丸　群山日　木浦日
○陸軍運輸部御用船　北鮮名古屋行　新義州三日　鎭南浦四日　仁川五日
立神丸　雄基五日　淸津五日　元山七日

大阪商船出帆（定期）
●阪神行　くらがね丸　四月廿五日　第二福井丸　四月廿六日　第一東洋丸　四月三十日　群山寄港
●名古屋、京濱行　鎭南浦、安東行　四月廿六日大昭丸
●滿州行　大安丸　四月廿七日　安丸
內地各港及鎭州、南洋、南北米、關東州、濠州、蘭印、等各地行ハ聯絡運ㇱ貨物取扱
大阪商船株式會社仁川代理店　株式會社　慶田組　電話四・二番三一一番・九八四番・三一〇番・七八番

阿波國共同汽船出帆
威海衛、芝罘、大連行
威海衛、芝罘、大連行
鎭南浦、大連、天津行
長山丸
▲朝鮮線連絡貨物取扱仕候
ジャパンツーリストビューロー
代理店　仁川海岸町　野口商會　電話一四番・一七三番

大阪商船期定出帆
○內鮮滿連絡最優秀客船
北鮮門司阪神急行
新造船 龍興丸 大同丸 洛東丸 就航
淸津 雄基 每日前十時發 門司 每ヶ日前八時着
北鮮臺灣直行
大連直行
朝鮮、滿洲ニ於テ船車連絡
大連發午前十時 門司發午後一時 神戸着早朝
詳細は左記へ御問合下さい（案內御進呈）
京城府南大門通三丁目一〇六
大阪商船株式會社 京城出張所
電話本局長一〇三〇番
鮮內代理店・案內所
淸津 雄基 國際運輸會社
仁川 慶田組
釜山 釜山商船組
京城三越・平安
釜山三中井・安東大和橋
ジャパンツーリストビューロー

朝鮮郵船株式會社
代表電話(2)本局四一九五番
釜山支店 大橋通
元山支居 海岸町
仁川出張所 港町
電話長一三四番

京城日報
寄贈 11.4.30 帝國圖書館
朝夕刊共十四頁
朝刊
編輯兼發行人 兒島吉治
印刷人 小川三之介
京城府太平通一丁目
發行所 合資會社 京城日報社

創立僅か十二周年・契約高五億円を突破せる我社の勇姿

富國徴兵保險

本邦唯一　相互組織

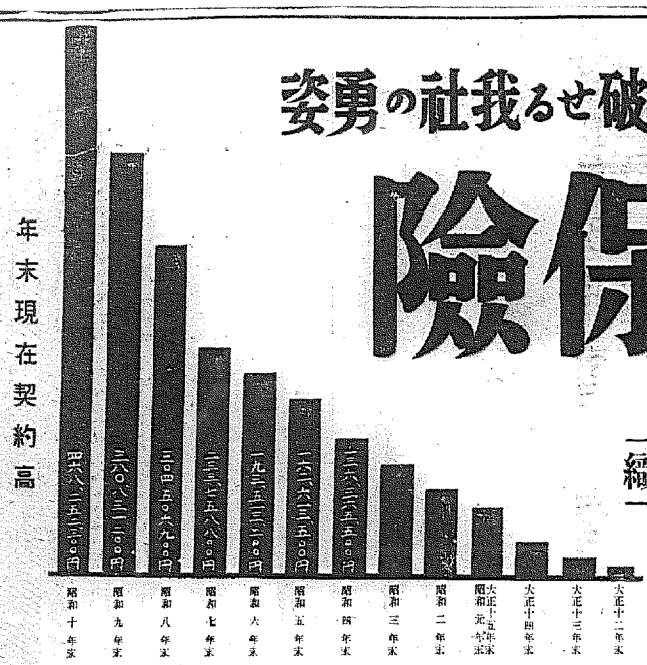

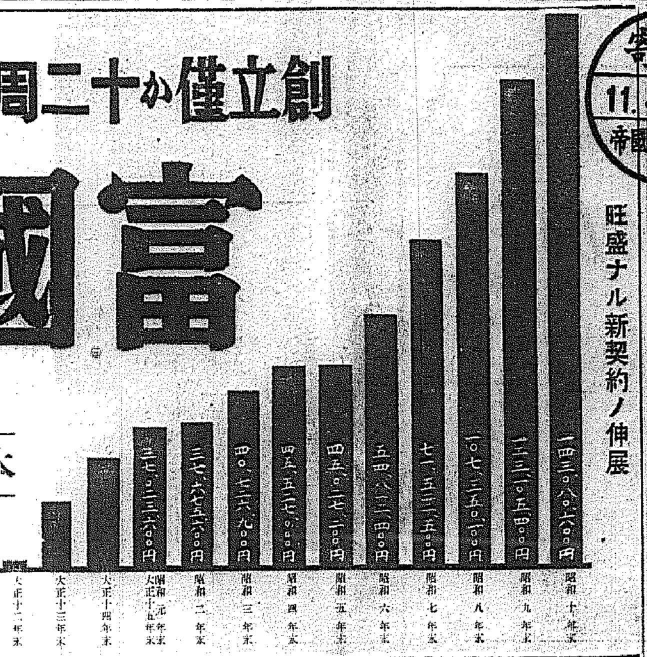

本社 東京日比谷　社長 根津嘉一郎

花王石鹸

うぶ湯の時から花王石鹸

お化粧の第一歩

お肌の健康！

花王石鹸をお使ひになつた
お肌は　滑らかに若々しく
輝きます
化學的に無類の純粹さである上
に　サッパリと汚れを落す獨得
の作用なればこそです

純粹度九九・四%
正價一個十錢

東京・花王石鹸株式會社長瀬商會・大阪

"東亞の安定を確保し 世界平和維持に貢獻"

有田外相がきのふ外人記者團に對し わが外交方針を闡明す

【東京電話】有田外相は恒例に依つて二十五日午後二時半より官邸に在京外人記者團を招待して茶會を開催し、イギリス、アメリカ、フランス、ドイツ、イタリー、濠洲、蘇聯等の各國代表新聞通信記者團四十餘名、外務省より天羽情報部長、佐藤同第一課長等出席、茶菓を共にして後有田外相より新內閣の外交方針につき別項の如き演說を行ひ次いで目下の我が懸軸をなしてゐる對蘇對支政策につき記者團との間に一問一答を重ね懇談の後同五時半散會した(寫眞は有田外相)

【東京電話】二十五日外人記者團との會見席上、有田外相が闡明した新外交方針の內容は左の如くである

帝國 外交の根本方針は聯盟脫退に際して渙發せられたる御詔書に宣明せられてある通りであつて、終始一貫不動である。我々は東亞の安定を確保し他方友邦列國と益々親交を溫め、以て世界平和の維持及人類幸福の增進に貢獻せんとするのである。惟ふに世界平和の維持については從來幾多の考案が提唱せられ、又種々の方法が實施せられたのであるが實はその何れも十分なる成功を贏ちなかつたのである

世界 は歐洲大戰に於て最も辛き經驗をなめ、その悲慘なる印象はまだ消え去らないのであるが、大戰以後と雖も戰禍は常に絕えざる有樣である。之は一に爲政者が唯平和機構の完實のみに汲々として平和を脅威する原因の芟除につき十分の努力を拂はなかつたからであると思ふ、我々は須く平和を脅威し紊亂する各種の原因を根本的に除去すると共に、世界の大國たる諸列强は各自その實力の及ぶ範圍に於て平和確保のために最善の努力を爲すべきものであると思ふ

日本 としては東亞の安定確保は國家の存立上實に死活の問題であると同時に我々の世界に對する天與の責務であると信ずる、而してこの重責を果すためには我々は先づ滿洲國を中心として、その隣國たる支那國との間に速に善隣友好關係を設定し、以て政局の安定を圖るを最も必要と考へてゐる、最近滿蘇國境間に國境紛爭頻發したるため、歐洲諸國に於ては種々不穩の流言が行はれてゐる樣に聞き及んでゐるが、我々は相手が侵略的行動に出でざる限り我々より不法に進んで侵略的行動を採る考へは毫もない

目下 蘇聯邦と日、滿及歐洲國との間に諸種の懸案があるも、之は何れも外交々涉に依りて解決し得るものと信じてゐる、日支兩國の同文同種唇齒輔車の間で共存共榮を言とすべきは、固より論を俟たざる處であるが、双方善隣關係にあるため自然種々の問題が起ることは又已むを得ぬ處である、然しながら我々は東亞の二大友邦が漸次提携の實を擧げ以て東亞の安定に寄與せんとしてゐるのである

歐米 諸國に於ては往々我が對支政策に對して抽象的批評を爲す者あるが、之等諸國にして日本の地位に立つて現實の情勢を洞察するに於ては必ずや容易に吾人の態度を釋然と諒解するに至るものと信ずる、我々は世界經濟の振興、國際平和の促進を圖るため此の際是非共通商自由の回復を達成し國際間に自由と信賴の空氣を釀成するつもりであるが、之は同時に人類の福祉と繁榮にこの上もなく貢獻を爲すものと思ふのである

有田外相と外人記者團の一問一答

【東京電話】二十五日の有田外相と外人記者團との會見に於ける一問一答は左の如くである

一、對蘇政策

問 歐米に日蘇兩國間に戰爭勃發の危機が傳へられてゐるが果して事實なりや

答 自分は日蘇關係が戰爭といふほど切迫してをるとは考へてをらぬ

問 然らば兩國關係は數年前に比し種々緊張を加へた事實はないか

答 確に緊張は殖えた、その點から見れば問題は增したと言へる

問 齊藤外相時代不可侵條約がロシア側から提議されたが、日本は未だ締結する意思はないか

答 當時條約締結には時期尚早であつたので、日本はそれに對して國境紛爭委員會の提議をなしたが、現在その委員會が國境劃定委員會と共に日蘇關係の問題となつてゐる

問 蘇聯は極東の軍備を增加しつゝあるが、日本はこれが減少を提議する意思はないか

答 日本は蘇聯が極東に過大の軍備を整へることには多大の關心を有してをる、蘇聯が極東に於ける軍備を減少することは兩國間の空氣を緩和する上に効果があることは萬人の認める所である、然し蘇聯の軍備撤退或は減少の要求は未だ日蘇交涉の題目となつたことはない

一、對支政策

問 外相は就任前駐支大使として支那を訪問したとに依り、日支關係に何等かの影響を及ぼすか

答 蔣介石氏、張群氏とは數回に亙り長時間の懇談を遂げた、これは全く私的會談に過ぎないが相互の理解を進めるに大いに役立つた、然し自分の印象に依れば日支關係の調整は前途の努力を必要とする

問 廣田三原則を依然日支交涉の基礎とする考へであるか

答 廣田前外相同樣三原則の方針に則り、日支關係を調整したい

問 日支問題の解決は强硬手段によるか或は協調手段に依るか

答 三原則は日支双方にて承認したものであるから、これが適用には强硬手段を必要としない譯である

今井田總監 さく夜發東上

今井田政務總監は特別議會に政府委員として出席のため廿五日午後十時五分京城驛發列車で池田秘書官帶同東上

特別部隊を編制して 各地區の匪賊討伐

春季到來し蠢動を始めたので

【新京二十五日電通】關東軍總司令部では昨年秋季討伐の結果各地の匪賊は大部分潰滅し又潰散せるものも殆んどその影を潛めて居たが、春季到來と共に殘匪は又復蠢動を開始せるものあるを以て、軍に於ては經驗豐富なる日滿軍警を選拔して特殊部隊を編制して各地區に之れらの討伐を開始した

台灣總督府の權限擴大と共に 大角大將の總督說發生

【東京電話】南方國策の新たなる重要性に鑑み、臺灣總督府の權限機能を擴大し南洋諸島をも支配下に置く改組案のある事が傳へられて居るが、當局としても之等の新方針が何分にも決定する迄は總督の更迭も難く見透るのではないかと傳へられて居るこれが實施するにつれ目下海軍大將の後任總督說も頻出擡しとなつた觀があり、また一方には小林躋造大將の總督說が傳へられて居るが、總督府の機能擴大ともなれば總督には少くとも軍部又は政界に現實に大きなタッチを有する巨頭を得つて來る必要があるので、こゝに新しく大角前海相の總督說が唱へられるに至つた、序前總督同大將の南方經綸は之と關聯して意味あるものと觀められて居る向もあるが、加藤(寬治)、山本、小林(躋造)の諸大將の現役退役、大角大將は末次信正大將と相並び部內の最長老として遙かにその地位が重要化したので、その關係上中央に止まる事を希望されて居るとも云はれるが、又一部には同大將の國內問題に關する意見にあきたらぬものもあり、その意味からすれば台灣總督說がどちらの立場からしても好都合だとも云はれる、何れにしても大角大將の今後末次大將と比肩し、それぞれ部の傾向を代表して重きをなす事は疑ひないものとされて居る(寫眞は大角大將)

佛の英蘇接近に獨の神經尖る

【ベルリン二十四日同盟】ドイツ政府當局は、最近パリ駐剳ソヴエート大使ポチヨムキン氏がフランダン外相及びかつて佛蘇相互援助條約の立役者エリオ氏と頻繁に折衝を遂げてゐる事實、並にベルリン駐剳フランス大使ポンセ氏が突如パリに歸還、フランダン外相と協議を續けてゐる事實に對し、フランス政府は再びドイツに對し頗る神經を尖らしてゐる一方イギリス政界の大物オースチン・チエンバレン氏がウイン及びプラハ訪問說も傳はり、フランス政府はドイツ政府のオーストリア及びチエッコスロヴアキアに對する領土的政治的意圖を指摘放送し、對獨包圍展開を目指してをるとなしフランス政府の行動に少からず監視の眼を向けてゐる、右につき二十四日半官報ボルゼンコレスポンデンス紙は次の如く報道してゐる

フランス及びソヴエート兩國政府はドイツ政府がチエッコスロヴアキアを攻擊する意圖を有するとし、その共同對策につき協議してゐる模樣である、かくの如きはフランス政府が新たに對獨干涉の口實を作らんがための惡辯にすぎない

ヒトラー總統 特赦令を發布

國內人氣とり政策

【ベルリン廿四日電通】國社黨政府は混亂に乘じてライン進駐を敢行し總選擧で大勝を博したるヒトラー總統は二十四日特赦令を發布して黨の利益のため濫用なる非合法的行動に出で罪を得たる黨員及びナチス政策に對し左程有害ならざる反對者などの政治犯人並に刑期一ヶ月未滿の政治犯人及び一般犯人を釋放することになつた、これにより釋放されるものゝ數は不明であるがこの特赦は一種の國內人氣取りと見られてゐる

實現不可能か 內閣調查局長官を 無任所相に昇格論

【東京電話】政府は特別議會終了を俟つて愈上行政機構改革に着手するはずであるが最も問題の中心となつてゐるのは內閣調查局革新にこれに伴ふ無任所大臣設置と調查局の機能擴大であつて一部に傳へられる如き調查局長官の無任所大臣昇格に對しては政府自體部に反對の向強く實現不可能と見られるが最近これに關聯して吉田長官留任說が傳へられてゐる即ち調查局が眞に機能を發揮するには長官が無任所大臣を兼ねて閣議における發言權を得ねばならぬとする說が調查局並に軍部方面に行はれてゐるため吉田長官としてはこれと政府との板挾みとなつてその立場に窮するのではないかといはれてゐる

支那大使 海相訪問

【東京電話】新任駐日支那大使許世英氏は二十五日午前十一時海軍省に永野海相を訪問新任の挨拶をなした

日埃會商 新條約締結に埃及熱意なし

外務省最後的決意を固む 近く代表の引揚げを訓電

【東京電話】日埃會商は昨年十月以來半年に亘り交涉を續けて居るが、エヂプト政府は新條約締結に熱意がないので、同會商は遂に最後的局面に逢着するものと信ぜられるに至つた、エヂプト側は最近の折衝に於て

一、日本品に對する從價四割の局部補償稅を撤廢する

一、エヂプト棉の對日輸出額と我が綿布の對埃輸出額とをリンクせしめる

との妥協案を提案し來つたので、笠間代表は去る十四日エヂプト側提案に基きバーター制の具體案を提議し、エヂプトは之れに考慮を約したが二十二日の會見に於て我が提案を全面的に拒否し來つた、然も五月二日に迫つたエヂプト總選擧ではワフド黨の勝利が大體豫想されて居るが、同黨は經濟國家主義を綱領として居り必ずしも親英ではないが、日埃會商には好影響を及ぼすまいと信ぜられるので外務省に於ても遂に最後的決意を固めざるを得ぬことゝなつたわけである、而して外務省では商工省及び民間方面とも今後の對策につき協議中であるが、民間方面に於ても既に代表引揚げの强硬論が擡頭してゐるから、外務省としても日埃會商の前途に關し近日中に笠間代表を中心として代表の引揚げを訓電し今後の折衝の必要ある場合にはカイロ常駐の天城代理公使をして交涉の任に當らしむることになると信ぜられる

會議應諾の覺書 トルコ大使に手交

きのふ堀內次官から

【東京電話】駐日トルコ大使ゲルべ氏は去る十三日外務省に堀內次官を訪問し、ローザンヌ條約の改訂について商議を開始した旨の覺書を提出、帝國政府の考慮を要望し來つた、よつて外務省に於ては之れが對策を研究中のところ商議に應諾することに態度を決し、二十四日の閣議に諮つたところ異議なく可決されたので二十五日午前駐日トルコ大使ゲルべ氏の來訪を求め堀內次官より會議應諾の覺書を手交した、我が回答內容は左の如くである

去る十一日附のトルコ政府の覺書を諒承した帝國政府に於ては現下の事態に適應した新協定の成立を目的とする交涉の會議に於ける同意を表するの光榮を有する、蓋し交涉は關係國のすべてにより都合よき時期と體容に於いて行はるべきを期待するものである

而してトルコ政府の企圖するところは

一、ローザンヌ條約に依り禁止されて居るダーダネルス海峽の防備回復

一、黑海及びダーダネルス海峽の自由航行の制限

といふにあり、五月の聯盟理事會に各國代表の參集するを機會とし會議開始期を決定する方針であり帝國政府としては

一、防備の件には異議なし

二、航行の制限の自由には異議なし

三、海難稅、燈台稅、衛生稅の名目を以て徵收して居る諸稅を全廢し海上運航規則を改正するとを要求するものと信ぜられる、なほダーダネルス海峽の再武裝はウイン條約で同樣武裝制限を受けて居るブルガリアその他の歐洲諸國にも影響するところが多いので、その成行は注目されて居る

東西南北

ゴルフでお馴染みのキヤデイといふ言葉の創始者は誰か？▲米國マサチユーセッツ州のフランク・ランド教授は此の問題について秘かに研究を遂げた結果▲例の有名なスコットランドのメリー女王であるとの結論に到達した▲ランド先生の說は次の通り▲『ゴルフがフランスから英國南部ツイードに輸入された當時▲メリー女王は熱心なゴルフ・フアンでクラブ持ちの子供を呼ぶフランス語の『カデエ』(年下の者の意)を訛つて▲常に英國風に『キヤデイ』と發音された▲これが抑々今日キヤデイといふ語が出來た所以である▲英國の誇る海上の豪華船クキーン・メリー號は大西洋橫斷の處女航海を旬日の後に控へ▲最近美しい船旗が贈られブリツテン船長はじめ乘組員達を感激させた▲贈り主はランカシア州のメリー皇太后陛下の後援されるランカシア州クキーン・メリー女學校の生徒三百名の合作▲旗は縱九呎、橫十八呎、木綿と絹で出來たユニオン・ジヤック、優しい心をこめて作つた新女王への何よりの贈物である

人

◇下村平南警察部長 廿五日入城不知火旅館

◇大西良慶師(京都淸水寺住職) 五月一日群山發全鮮內講演旅行のはず

宇垣總督 廿六日離京

【東京電話】滯京中の宇垣總督は中央政府との打合を了し、廿六日午後三時東京驛發特急「つばめ」號で歸任することとなつた

警察部長會議

田中警務局長は新任の挨拶と時局の警備、保安事務聽取のため二十六日午前十時から本府第二會議室に各道警察部長會議を開催

米聯合艦隊 春季大演習

【サンチエゴ電通】アメリカ聯合艦隊の本年度春季特別大演習は豫定の如く二十四日作戰部より演習開始命令が發せられ、サンチエゴ碇泊中の全艦隊は勇躍出動準備に着手し、愈上二十六日根據地を拔錨、演習地たるパナマ運河に向ふことになつた、參加部隊は主力艦を初め巡洋艦、驅逐艦等の水上艦百五十隻、潛水艦六隻、飛行機四百臺、將兵四萬五千、演習は大週間に亘る豫定で昨年度に比し演習規模は小さいが敵艦隊の攻擊に依り、ハワイ根據地を拋棄せるアメリカ聯合艦隊が下つてパナマ運河西方海上の防備を以て敵艦隊の大西洋進攻を防止せんとする想定の下に行はれるものと信ぜられこの成績は將來アメリカ海軍太平洋作戰計畫に貴重なる示唆を與へるものとして注目されてゐる

米太平洋岸に 造船所增設か

【ワシントン二十四日電通】米下院に提出された海軍追加豫算說明書中には太平洋岸に民間造船所增設の必要を說いて左の如く述べてゐる

海軍追加豫算においては太平洋岸の造船所建築費並に修繕費の豫算六分增を維持する必要がある、何故ならば二十哩に亘る太平洋岸には大型軍艦を修理し得る造船所は僅かに三ケ所を數ふるに過ぎずかかる狀態の下に大海軍國と會戰する場合には同海岸の國防は甚だしく危險に晒されるからである、從つて單價額を維持して、民間造船所建設を奬勵することが緊急事である

蔣氏が西南三巨頭に 會見を申込む

政治的合作に乘出す

【上海二十五日同盟】廣州筋によるところによれば目下雲南の省都昆明にある軍事委員長兼行政院長蔣介石氏は最近西南の胡漢民、陳濟棠、李宗仁三巨頭に對し團結の問題につき湖南衡陽で會見したき旨を申出でた、まだ西南側からは何等回答を寄こしてゐないが會見應諾の返電あり次第蔣介石氏は湖南衡陽に飛ぶ答といはれてゐる、右會見が實現するか否かは目下のところ西南側の態度一つにかゝつてゐる譯であるが、リース・ロス氏の新經濟政策により成る南北經濟合作の成立を見てゐる今日、蔣介石氏は恐らく第二段工作として政治的合作、即ち南北統一へのステップを踏出したものと解されるが、西南側としては經濟的には合作しても政治的にはあくまで獨立の形式を保持しようとの態度をとつてゐることで、これが成行きは極めて注目されてゐる

勅選補充 六名位

【東京電話】政府は廿八日の閣議で勅選補充問題を決定するとに敗り目下廣田首相の手許において詮衡中であるが、大體九名の缺員中六名位を補充する方針で、政友會鈴木喜三郎、前法相小原直、前[illegible]、前法制局長官大橋八郎の四氏の外、財界より田村省三、池尾芳藏兩氏が有力である

日蘇漁業調查委員會 設置案を提唱

北洋の魚族漸減傾向に鑑み 近く帝國政府から

【東京電話】蘇聯の不誠實なる態度により停頓中の日蘇漁業條約改訂交涉は近く再開される豫定であるが、同交涉において我が太田大使は漁區の安定、競賣制度廢止、ルーブル換算率改訂に關し我が根本主張の貫徹に努力する筈であるが帝國政府としては最近北洋における魚族の漸減傾向に鑑み蘇聯漁業保護の先決問題である漁族の統制就中學術的研究を實施するため蘇聯學者を網羅する日蘇漁業調查委員會設置案を提唱することとなつた北洋漁業は開始以來數十年の歷史がありながら、その間、何等の科學的調查もないと云ふ寒心すべき狀態なるをもつて、この際日蘇提携して詳細なる學術調查をなし、その上これが保護、漁區の安定等の對策を講ずべしと云ふのであつて、蘇聯は我が提唱に反對すべき根據がないので、これが實現すれば北洋漁業史上に劃期的成果を收むべく、又現下の兩國關係に鑑み政治的にも好影響を及ぼすものと多大の關心をもつて見られてゐる

當面の財政問題 其他に關して

熱海の別邸で馬場藏相は語る

【熱海電話】馬場藏相は週末靜養のため廿五日午後二時十分東京驛發列車にて熱海別邸南光莊に赴いたが、同別邸に於て當面の財政問題其の他に關し左の如く語つた、同藏相は二泊の上二十七日午前歸京の豫定である

一、議會對策

財政 演說も略成案を得たから首相や外相の演說案と一緒に二十八日の閣議に諮りたいと思ふ、その內容は大體新聞に出てゐる通りである、議會には豫算案が多いので二週間の會期は多少無理かも知れないが、貴衆兩院に勉强して貰つて出來るだけ延長しないやうにしたい

一、稅制整理

稅制 整理については國民負擔の均衡と租稅收入の增加を圖ることに力を入れて、この兩者の調和に進みたい考へであると述べるつもりである、勿論政府は增進主義のものとその中間を行くものと三案を考へられるが、世間でやかましく云ふ大衆課稅の問題は避けて通れざることを得ないものゝ、自分としては大衆課稅と言つても必ずしも反對すべき性質のものではなく、國民に大きな負擔をかけないで濟むやうな方法があるだらうと思ふ、又

增稅 は產業發展を阻害すると云ふ意見があるが、之も低金利政策の遂行に依つて對策を講ずべきことである、公債政策については自分は國家に必要と思へばその增額も厭ふに當らないと思ふが、それは勿論公債消化力を度外視して言つて居るのではない、自分としては絕えず公債の消化には注意を拂つて居る積りだ、然しその消化のためには場合に依つて國家の權力を以て立法政策その他に依り消化を圖ることも必要なことであつて今度議會でその必要を說明する積りだ

先般 決定した三分半利公債は當分新規公債のタイプとして續發する考へだが、日銀の公債賣止はまだ何時解除するか分らぬ、目下の國新公債の消化力は何等憂ふるに足らないが外國貿易が本年に入つてから入超が多いので心配して居る向がある樣だが、併し自分はこれも左程心配することはないと思ふ、殊に公債借替の上から見ると朝鮮の產金額が近年特に多くて、昨年邊りはその錢輪だけでも七、八千萬圓、十一年度邊りは一億圓にも上らうと云ふ狀態であるさうだから、から云ふ方面でまだく眼に見えない貿易外のよい方面がある樣だ

金融 機構の改革については自分も勸銀にゐた頃から色々と考へる點があつた、議會終了後大いに努力したいと思ふが差當り勸業銀行法の改正などは手を着けたいものゝ一つである

一、明年度豫算編成

議會が濟んだら十二年度の豫算編成準備に出來るだけ早く着手したい、又重要政策の大綱は先づ閣議に諮つて決めてやつて行きたい

コダック知識
四・五月號出來・極上アート刷・菊版二十頁・最新知識を滿載した美しい寫眞趣味の雜誌(每月懸賞募集あり)お最寄の材料店又は百貨店で贈呈致します。但し品切れの節は送料共五錢を當社へお送り下されば一冊直送申上げます。
東京市・京橋區銀座西六丁目三
コダック ジャパン リミテッド
・無代贈呈・

家庭映畫撮影機
8ミリ シネ-コダック
誰れにも撮れて、經濟で、畫質は鮮麗無比、面白くてやめられない8ミリ

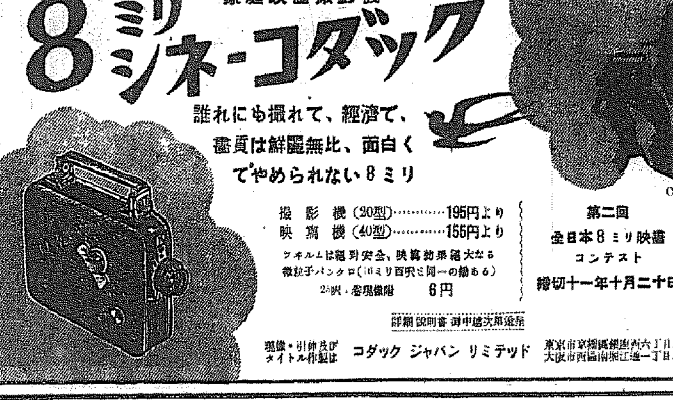

撮影機(20型)……195円より
映寫機(40型)……155円より
フヰルムは絕對安全、映寫効果絕大なる微粒子パンクロ(16ミリ百呎と同一の齣ある)
25呎・疊現像附 6円
CK-6
第二回 全日本8ミリ映畫コンテスト
締切十一年十月二十日
詳細說明書御申越次第進呈
現像・引伸及びタイトル作製は コダック ジャパン リミテッド 東京市京橋區銀座西六丁目三 大阪市西區南堀江通一丁目二

命惜しめば 通じを吝しむな
便秘は高血壓や不眠や老衰の原因となります
下劑は ラキサトール錠
シオノギ製品
一〇錠 五〇錠 一〇〇錠

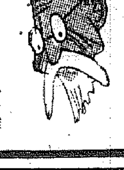

最上醬油
高
品質・賣行・滿鮮第一

トテモ美味しい專賣特許の滋養料
▲お花見に……
▲ピクニックに……
▲遠足、旅行に……
▲ハイキングに……
ぜひ御用意下さい。
(全國藥局・食料品店にあります)
どりこの

世界に誇る
フロックウヰスキー
(白マガ印)

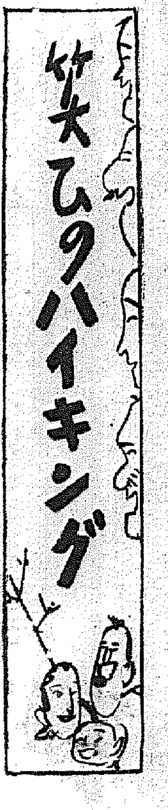

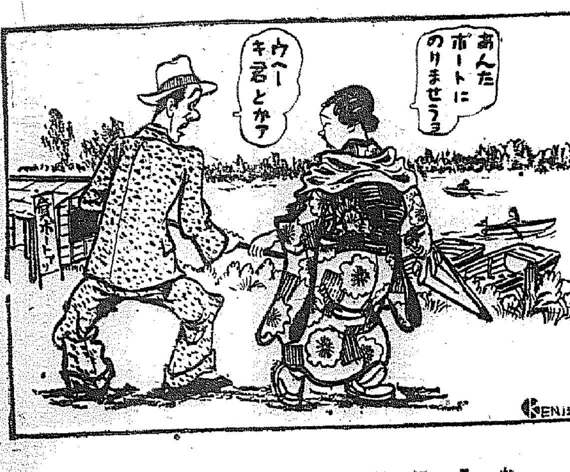

なるほど　岡 げんぢ

恐べき習慣　深谷茂

選擧違反で刑務所で暮した彼氏　どうも　かうしないと寝つかれんて

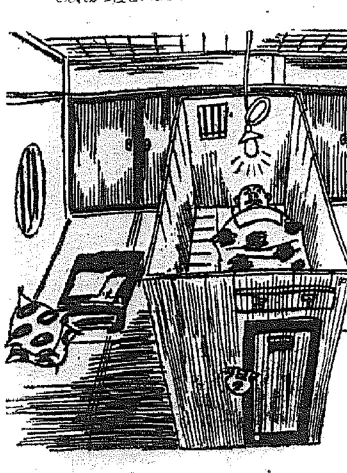

初夏の聲　新原くにを

父『ホーラね坊や、空から雲雀の聲が聞えるだらう』
坊や『おや、お父さん、この草むらの中にも雲雀がゐるよ』

敵は本能寺にあり　菅 大郎

『坊や、この鯉のぼりをあげるから、きつと姉さんに見せるンだよ――』

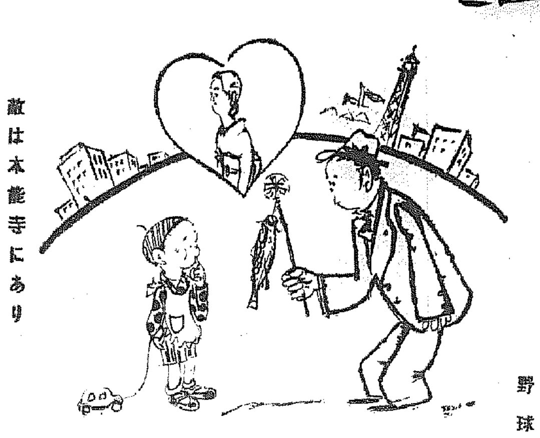

野球選手の戀　福瀬しん平

月給日は三十日　石川進介

『オイ、金もないのに妙に朗らかぢやないか』『ヘッヘッヘッ、カレンダーを見ろョ月給日の感じがして金があるやうな氣がすらァ』

筍の使者　小原榮治

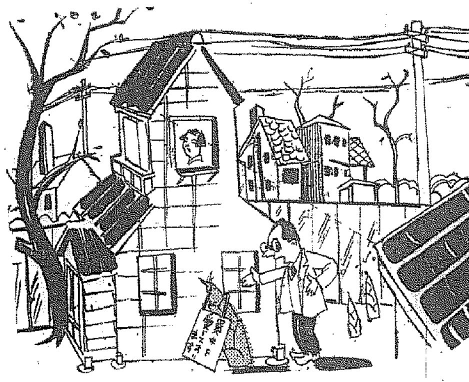

文學集團をたづねて

野武士の文學と小市民の文學

人民文庫の巻

舊讀賣世界の近く、小ロビルといふさゝやかなビルディングの四階、そこに三つの名札がかゝつてゐると、と部屋がある。日く武田麟太郎、日く人民社、日く長篇小説刊行會。立野信之

ドアをあけると六疊のタヽミ敷き。窓に面して机が一つ、腰かけに事務員として最近入社したばかりの西・大君がかけてゐる、タヽミの上では紙をのべてビラをかいてゐるのが少年給仕君。和服姿の本庄陸男がニコノヽとこれをみて立つてゐる

ジジンとベルが鳴る。おい！よと本庄編輯長自ら部屋をとび出して三階へかけおりてゆく。電話が一階下にあるのはかなはんよ不便でね……

☆

文壇の野武士を以て自ら任ずる武田麟太郎が『打倒文藝懇話會』の旗じるしものものしく創刊した『人民文庫』のことだ、さぞ、ふてぶてしい面魂の面々かと思つたら上野壯夫、石光葆といつた、ゆうにやさしい顔が。同人二十數名、高見順、古澤元、鶴地文子、松田解子、矢田津世子、大谷藤子などといふ閨秀がある。堀田昇一、那珂孝平、細野孝二郎といふ所が勞働者出身の作家として野武士的風貌を示すに止り、澁川驍、新田潤、伊野英夫といつたのが總帥武田とよく似た『顔』で、よく似た題材の中に文學の道をもとめてゐる。大きなノントウ平杉館吾や編輯をやつてゐるこれはおとなしい本庄陸男

職業からゆくと本業はもちろん著述業の作家、評論家であるが、文字通り著述業で通るのは武田タヽ一人、若い諸君は副業をやつてゐる。或は新聞記者、或はレコード會社員、或は少年雜誌社員、或は官吏、たゞ何となく食つてゐるのが（オット失敬々々！）つまり副業をやつてゐないのがＡＢＣＤと何人かゐるといふ有様

この雜誌の讀者層は大學や高等學校の生徒に小都市の文學青年といふところ、手ッ取り早くいへば『人民文庫』はつまり小市民の文學的欲望にこたへる――雜誌だ從つて武田の『市井事』ものが、その内容を代表してゐるといつてもいゝだらう

同人のうちで誰が一番よく社に顔を出すかときいたら古澤、那珂、大谷さん、矢田サン、時々新田、高見、平林……と本庄君がいふ。御大武田は午後三時に現れて六時頃まで仕事をやつてゆく

二日に一ペンづゝ立野信之が顔を出して長篇小説刊行會の方の事務をみる

どうだい商賣の方はときいたら、賣れて困る位だと鼻イキの荒いこと、いや、本庄君も立派な編輯長になつてゐる。近いうちにプロレタリア文學の黎明期の文學者を集めて座談會をやるんだと、それから北海道へ講演旅行をやるんだ、武田、島木（健作）大谷、高見がゆくことになつてゐる。俺は『先乘り』で少し早く出發して北海道の開墾地をみてくるんだ、何しろ北海道は俺の故郷だからね！それからあれ、それからこれＥＴＣ、本庄が雄大な『北海道の自然のやうに』大きな抱負を吐くのだ

☆

ヒヨコから大人にならうとしてゐる若々しい羽ばたき――武田君はいゝ仕事を始めた、武田君の責任もまた重いわけだ。（Ａ記者）

學藝消息

▲藤森成吉氏戯曲創作集『星の島』を四月二十日『文學案内社』より出刊

▲婦人文藝五月號創作、横田文子 利根川あき、評論神近市子、鈴木東民氏

▲藩川鶴次郎氏大阪にて開催の啄木二十五年祭のため出席中のところ歸京

▲金曜會五月公演、バブスト『上から下まで』ゴーゴリー『五月の夜』上演

▲加賀耿二氏創作集『血の饗宴』を文學案内社より近刊

▲新劇人劇研究會、千田是也、三好十郎、村山知義の諸氏を顧問として、村田修子、大澤幹夫の諸氏創立す

▲新協劇團 五月公演『弗』は中止し、ハイエルマンス作『希望丸』に決定、久保榮演出、伊藤熹朔装置

▲仁木獨人 瀧澤修、村山知義一行二十六日大阪公演のため、いづれも西下

モルガンの新小説『スパーケン・ブローク』

一年に一冊書く小説家は出版者甜に社會から確實に歩む信頼出來る實務家風の人間として是認されてゐるし、一年に二冊書く小說家は幾分疎遠であるやうに考へられてゐる。ところが我々は去る四月二日マクミランから出版されたばかりの新しい小説『スパーケン・ブローク』を書いたチャールス・モルガンについて何といつたらいゝだらうか？彼は、『泉』以來四年間この小説を書くのにかかはつたのである。恐らくこのシーズンこれ程廣く讀まれ、議論される小説はないだらうと思はれる

『スパーケン・ブローク』は二十二萬語を持つてゐる、それらの言葉は一章毎に、殆ど一文毎に書かれてはまた書直され、變へてはまた始められてゐる

小説はそれのリズムを持つてゐなければならない、リズムは世界なら小家説が自己を斷ち切る時に自ら作家から流れ來るものである

『泉』は哲學者詩人の小説であつた『スパーケン・ブローク』は詩人哲學者の小説である、事實作の中心人物スパーケン・ブロークは詩人で行動と生活において自主的で幻想と瞑想と戀愛を第一義としてゐる、彼に反對してゐるのは彼の少年時代の友人、醫者のジョージである、この友人の間にマリーがゐる、この小説の經緯はこれらの二人の男に對する彼女の愛の悲しさと變態である。他の幾百のテーマはこれらにとつては偶然的である、イギリスの田舍、ルカの廟に月光に照らされ、日に輝き、風に吹かれ、靜寂に包まれる數限りないシーンは鮮かで忘れ難いものである。實にこの小説はモルガンが四年間キャムブデンヒルの塔の如き室で、キークが書いたやうに『心情の聖なることを妄想の眞なることの外』何ものをも信じないで書き上げたものである

豆園書館

小麥及小麥粉加工調理法　阿久津正藏著

從來著者が實地に指導して來た農村向き小麥加工調理法を取纏めたのが本書である。その内容は近年における小麥生産消費の概説の紹介にはじまり、加工調理上の基礎的知識として、小麥の品種、粒の構造、成分、貯藏法に及び、次いで現代農村の實情に則しつゝ搗精法、押麥、小麥飯の炊方、醬油醸造法、田舍味噌醸造法等の『麹』の加工調理法に移り、更に小型製粉機により製粉法、麪類製法、食パン製造法、麩の製造法並に家庭的加工調理法である手打うどん、手打そば、和洋菓子類、團子等の副食物的加工調理法の全般に亘つてゐる（三圓二十錢、東京、京橋區、西一丁目、丸山舍書店）

言語問題（四月）理と言との姿（岡倉由三郎）基礎英語に關する雜感（土居光知）中等學校の英語科の問題（西村稠）など（二十錢、東京世田谷代田二ノ七八四言語問題談話會）

東京堂月報（四月）讀書餘錄（登張竹風）春と讀書（岡[illegible]郎、辭名、（多窓）古今和歌集評釋について（尾山篤二郎）外に海外讀書通信及び三月中の新刊分類の詳細な目錄（十錢、東京麹町九段一丁目東京堂）

改造（五月）高橋財政より馬場財政へ（大内兵衛）一流の鑑筆捧つて高橋財政の缺陷を衝き次に馬場財政については發表された限度において國民が蒙め警戒すべき點を指摘する、國民の注意が一齊に轟軍に向けられてゐるとき、『國軍の研究』を特輯してかなりあたまのよさを示す、社會生活の新動向（末川博）哲學と自然科學（佐藤信衛）馬場財政の検討（鈴木茂、下田、野田）など論説は揃つてゐる（特價八十錢、東京芝區改造社）

帝都マネキン來る

新流行ゑりの美粧料

四月十九日より四月二十八日まで十日間
京城 三中井化粧品大會 六階會場

▲ブルース▲を愛用する日活スター花井蘭子さん

絶對に白粉下を使はず然も普通の固煉白粉の1/3の分量でビックリする程美しいゑり化粧が出來る最高級のゑり白粉

花井蘭子さんの話
ゑり白粉をこれまでいろ／＼使ひましたがこれならばと思ふ品がなく困つて居りましたが最近〃ブルース〃を使つてはじめて白粉のよし惡が解りました〃ブルース〃こそ全くゑり白粉として理想的の品でございます、あの面倒な白粉下の類が全く要らずクリームの様によくノビます普通の固煉の三分ノ一量で立派に美しいお化粧が出來ます、それに今迄の固煉白粉のように肌を荒らしません、本當に結構な白粉だと存じます。

百貨店・藥局小間物化粧品店に販賣して居ますが品切の節は直接左記本社へ御注文下さい送料當方もちにて御送り致します

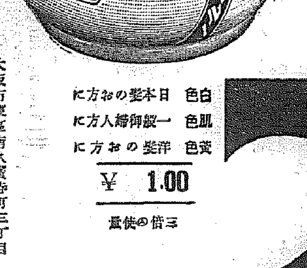

ブルース（ホルモン含有）

白色 日本髪のお方に
肌色 一般御婦人方に
黄色 洋髪のお方に
¥ 1.00
三倍の使用量

―試用瓶進呈―
二錢切手三枚封入御申込次第試用瓶御送附致します（新聞名記入）

大阪市東區南久寶寺町三丁目
東洋總賣元 テイユーカムパニー
振替大阪四八三二五番

北鮮東滿版

焼けた北鮮製油
北鮮に唯一の存在 業界の大きな損失

【淸津】既報、去る二十二日の早曉火災に罹つた北鮮製油會社は北鮮に於ける唯一の油房として斯業の指針となりその業績は關係方面の最も注目するところであつた、同社は昭和八年十月大連に於ける三井系の三泰油房と淸津の特產商宮本熊雄氏の共同出資によつて設立され最初の資本金は十萬圓（全額拂込）九年八月增資されて二十萬圓（全額拂込）となつたもので規模は左の如くである

▲總用地三五〇〇坪▲建物——工場一棟四〇〇坪、倉庫六棟一二〇〇坪▲機械——水壓式壓搾機（單式三四台、複式一八台）▲原動機——ボイラー二基、スチームエンジン一台（一〇〇馬力）▲從事員——事務員及技術員六、職工（鮮人）七〇名雜役夫四〇名▲生產能力——豆粕日產五〇〇〇枚

なほ淸津署の調査によれば損害額は二十二萬八千二百七十圓で加入保險は十萬二千圓である

間島の植樹

【延吉】去る二十日の全滿第四回記念植樹デーに間島省では午前十時から日滿官民數百名を帽兒山麓に招き落葉松五千本を植付けた

淸津の至急開設電話 八十箇見當

【淸津】急設電話の申込は結局八百餘名に達したが淸津局では目下申込者必要の程度を調査中でこれを五月上旬までに終了し中旬頃抽籤を行ふ豫定である、本年度の架設數は大體八十箇位の見込み

咸北の植桑

【　】既報——咸北道本年度特異の植桑計畫はいよいよ實行に移され二十三日張參與官は五日間の豫定で富寧、慶源の郡下へ向つた、同時に道からは飯田技師が明川吉州兩郡、石垣技師は穩城郡、平野郡へ、何れも二十三日出張指導督勵に當つてゐる

皇軍戰史に記錄的な 大戰勝の地を再認識せよ

日清役の昔を今に偲ぶ
記念日設定の企て
玄武門に碑石建立の計畫とともに 平壤鄉軍府民に呼び掛く

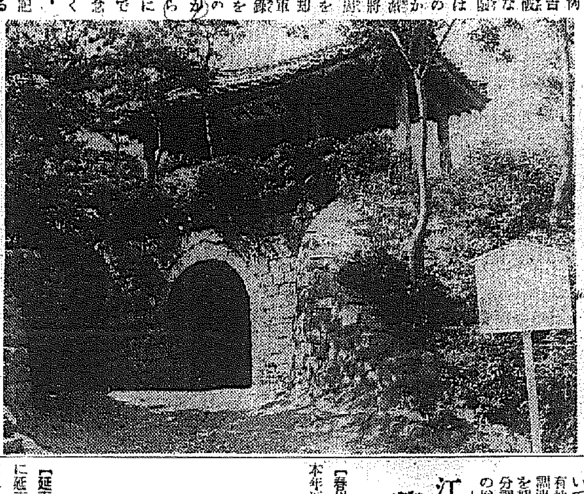

【平壤】例の原田重吉の玄武門破りで有名な日清役平壤城攻略戰は一萬五千の大兵を僅か一日で潰滅せしめ敵將は白旗を揭げ敗兵算を亂して退却した、皇軍戰史に記錄的な大勝を博したものであるにかかはらず、地元民の認識不足から、この輝く戰史もかへりみられずにあるのを嘆き鄉軍平壤聯合分會ではこの大戰勝の九月十五日を記念日とし、府民に昔を今に偲ぶべく呼びかける計畫を進めてゐるが、一方有志の間にも玄武門に記念碑建立の企てが協議されてゐるので兩々相俟つて非常時局の際意義ある催しとして各方面から注目されてゐる（寫眞は玄武門）

觀兵式と奉祝會 咸興の天長節

【咸興】咸興聯隊の天長節觀兵式は驛前中央町、昭和町大通りで擧行と內定してゐたが都合により步七四聯隊練兵場に變更された、なほ同日府廳における拜賀式は午前九時半から擧行されるが一般拜賀の向は午前十時から同十時半まで參廳を要し官民合同奉祝會は午後零時半から第一普校講堂で開催と決定した出席者は二十七日まで會費五十錢を添へて府廳庶務係に申込、會費券の交附を受けられたいと

邑面林野の林相改良 江原道の妙案

【春川】江原道內邑面有林野の總面積は十七萬五千九百餘町步で、邑面平均千町步餘の林野を所有し、この外里洞有で邑面有に編入整理未濟の林野を加ふれば莫大な面積となるが將來これを殖やして邑面の有力な財源たらしめるには相當の年月と經費を要し、しかもその造林處分の適正を期することも容易でないので道當局ではかねて苦心研究の結果餘り金をかけずに造林を完成する一石二鳥の妙案を考へ出した

それは先づ邑面有林に對する造林完成を期し、火災虫害等の豫防と保護取締に努め▲造林は經費節減を圖るためなるべく天然稚樹及び成林の保育に重きを置いて經營の合理化に留意し▲民有林指導機關並に部落民等の協調連絡を密にし保護取締の徹底を期し▲伐採の適期を逸せず處分調査方法の適正を期して收益の增益を圖らうといふのである

上層氣流の觀測 今年から元山測候所で開始

【元山】本年度から國費の補助によつて元山測候所では上層氣流觀測事務を開始する、これは觀測技手一名を增置し、測風經緯儀一基▲浮力天秤一基▲測風計算器一臺▲砂時計一個▲瓦斯管五本▲減壓器一臺▲水素瓦斯六萬立米▲測風氣球五百個を用ひて行はれ年經費總額三千七百七十六圓を要しその八割が國庫補助である

飛降り危險 人差指切斷

【會寧】邑內初雲町滿津谷文教君は去る二十三日午前十時五十五分羅南驛發上り列車に知人を見送り、列車內に入り込んでゐる間に發車したので慌てゝ飛び降り右手人指を轢かれ道立醫院で治療を受けてゐるが命がけの愚を指一本で助かつた

會寧校入札

【會寧】小學校備品の入札は二十三日學組事務所で行はれ山本森太郞氏が百七十五圓六十錢で落札

淸津の荷主協會 創立總會開く

【淸津】淸津荷主協會創立總會は去る二十二日午後八時から公會堂で開催されたが出席者四十餘名、先づ森內紀一郞氏開會の挨拶を述べ、ついで國行氏を座長に推し、規約その他を決定の後役員選擧によつて

延吉に大牧場
一先づ九十萬坪を買收し 將來は三百萬坪に擴大 吉林鐵路局の企て

【延吉】吉林鐵路局產業處では延吉に畜產の經營の敷地を買收し既に主任永田東氏が着任したが今回更に牧場を設置することになり延吉市外西北街から帽兒山麓一帶に亘る草地の買收に着手した、この施設は鐵路局が中央政府及び地方行政當局と呼應して鐵道沿線の產業を開發しこれによつて生ずる物產の輸送を引受け局自體の收入增加をも圖らんとする一石二鳥策である、牧場には羊、牛、馬、豚、鷄等間島地方に適した家畜を飼育し、敷地は取敢へず九十萬坪を買收、將來は三百萬坪に擴大する豫定である

江原道の學校費 補助方法改正

【春川】江原道の一面一校計畫は本年度十一校設立によつて完成し更に第二次擴充計畫に入るに當り郡學校費に對する道費補助方法を改正することとなつた、即ち朝鮮人初等教育施設の擴充に伴ひ膨脹する一方である經費の節減を圖ると共に經理方法の改善せんとするもので今後一般經費平均千三百圓を標準とし事務費の如きも一定の制限（經常費の凡そ千分の三）を設けて經理せしめ、これに對する道費補助は道費收入の內、地稅附加稅及び臨時恩賜金利子を充て、その他學校費の財政狀態に照し必要な金額を教育費財源として補助し、十二年度以降においては十一年度の補助財源を基礎とし郡學校費獨自の立場から更に考慮按配することになつてゐる

墳墓發掘事件 無罪の判決

【咸興】定平郡府內面松亭里道議崔顯弼氏に係る墳墓發掘事件は二十四日咸興地方法院で坪谷裁判長から證據不充分につき無罪の判決があつた

事件は一昨年九月同氏が自己所有の一族墓地を設定するため定平郡宣德面中里の山を買收したが昨年四月六日人夫三名をして同山にある咸興府黃金町一吳根奎氏七代の祖先を祀る墳墓を掘り出した嫌疑によるものである、なほ審理に三年を要した立會平石檢事は即日控訴の手續きをとつた

警務員が乘客三名を銃殺
圖佳線で痴情の果

【延吉】去る二十二日正午頃圖佳線新興驛構內で從業中の露系警務員王某が更有祿、夏煥章及び張（何れも乘客）の三氏を銃殺即死せしめた事件あり所轄滿警側では直ちに王某を逮捕嚴重取調べ中であるが原因は痴情關係らしい

保健早起會 咸興の催し

【咸興】府では府民保健運動の一として五月一日から九月末日まで府廳前廣場で保健早起會を催し每朝ラヂオ體操を試みる豫定

『更生計畫資料』を發行

【咸興】咸南四千百四十一部落の中より本年まで更生指導計畫の實施される部落は農村七百六部落一萬三千百九十七戶、漁村二十四部落一萬五百十二戶、合計七百三十部落一萬三千七百九戶に達するが咸南道聯合會では近く『更生計畫資料』なる雜誌を發行し實費十錢、送料二錢で指導關係者に頒布することになつた

女三人溺死
新乫坡の渡船顛覆 面の怠慢非難さる

【惠山鎭】既報、去る二十一日午後二時頃新乫坡鎭と對岸長白縣十三道溝間鴨綠江の渡船が顛覆して乘客十一名が激流に流されたが新乫坡警察、消防組、國境警備隊等出動し應援船を出して救助に當り、八名を救助したが何れも新乫坡鎭居住の崔明鳳長女崔子（二）金貞女（二八）李鳳葉妻王姬（二）の三女は遂に溺死した、顛覆原因は解氷のため增水し、急流に加へて流水が多いところへ船頭が不馴れな爲人であつたため船の操縱を過つたもので、かねて當局から渡船營業者たる面に對し增水時は責任ある船員を乘船すべく命じてゐたが當日はこれを怠つてゐたことを非難されてゐる

ワン公自慢の鼻を台なしにする油
唐檜の樹葉にひそむ魔力 軍事上の重要藥

【咸興】高地帶の山に多い唐檜（トウヒ）の葉から絞つた一種の油は犬の嗅覺を鈍らす面白い性能があるらしい、友人に面白い研究家があつて頼まれて唐檜の葉を送つたことがある、まだその結果を聞かぬから確實なことはいへぬがある特殊な方法で抽出した油に犬の嗅覺を麻痺させる力のあることは確からしい、これは佐藤咸南林務主任技師の談であるが事實この研究が完成したらその軍事的效果は大きなものであらう

朝鮮信託 咸興進出 谷社長が知事と懇談

【咸興】朝鮮信託咸興支店設置はいよいよ確定的となつたらしく谷同社長は田中參事帶同、廿一日咸南道廳に湯村知事を訪問して支店設置に關し懇談するところがあつた

三千圓橫領 懲役八ケ月

【咸興】咸南製紙販賣組合長鄭璜氏に係る三千餘圓の橫領事件は廿四日咸興地方法院で坪谷裁判長から懲役八ケ月、但し三年間執行猶豫の判決があつた

官邑民に通知した

春川醫院 模樣替え 內容も充實

【春川】全國醫學部會出席のついでに先進地を視察し三週間振りで去る廿日歸任した松井道立春川醫院長はその見聞に基いて早速院內の設備改善に着手し、患者控室を增設して元レントゲン室をこれにあて、小兒科と眼科の獨立に伴ひ二階醫局室を小兒科に、同十二號室と看護婦室をぶつ通して眼科の診療室に改めた、なほ新たに購入したレントゲン機械は二階三室を改造して据えつけたがこれは自慢の最新式機械で、小兒科及び眼科の專任醫官到着と相俟つて同醫院の陣容は益々充實した

江陵の家屋稅

【江陵】今年一月地方稅制改正に伴ひ新設された家屋稅は四月二十日が納期で遲くとも四月一日は告知書を發すべきであるが道稅規則が三月三十一日附で發布されたため事務の都合上告知書が遲れたのでその

會寧の學議戰
意外な番狂はせ 三田氏出馬を辭退 全市民を失望さす

【會寧】鐵道側からの出馬で定員超過の形勢となり學議戰に對する興味が一段と加はつた折柄、頗る期待を持つて出馬するものと豫想されてゐた三田氏が立候補辭退を言明した結果、戰局はガラリと變化して果然市民の間に失望の聲が起り棄權者が續出せんとしてゐる

すなはち期待中の鐵道側から河田繁友氏が出馬を表明してから著しく戰線に活氣を呈したが有力候補と目されてゐた三田三樹三氏が町內會その他の懇請にも拘らず出馬を固辭したため候補者は近藤、小山、植森、小島、伊藤、安江、披野、鈴木、木村、河田の十氏で定員無競爭となり僅かに高點爭ひに興味をつなぐに過ぎないといふ狀態になつた

かくて新人を確立し沈滯した空氣を一掃せんとした市民の希望は空しく有名無實な選擧となつたことを遺憾とされてゐる

開城の山火事
水道水源地の裏山 約二十町步を燒く

【開城】去る二十三日午前十一時ごろ府外嶺南面明陵里の上水道水源地裏山に山火事が起り約二十町步を燒失して午後二時過ぎ消し止めた、原因は通行人の煙草の吸殼からとらしく目下調査中

富寧の多蔦金鑛
豐鑛と判り 大々的採掘

【會寧】咸北富寧郡青岩面多蔦洞附近に發見された金鑛は出願者の事情でその後放置されてゐたが、最近更に踏査の結果同金鑛は幅三、四十尺、數哩に達する有望な豐鑛であることが判り、俄然注目されてゐる、近く總督府燃料選鑛研究所に鑛石を送り含金量の分析を請ふことになつたがその結果如何により直ちに大々的採掘を開始する筈で同地方はにはかにゴールドラッシュの好況を夢みてゐる

羅津商工議員會

【羅津】商工會では二十二日午後五時から同會議室に議員會を開催、河野會頭議長席につき、副會長議長へ記念品贈呈その他を協議、十年度決算報告承認、定期總會開催方を附議したが、第三回定期總會は來る二十八日午後一時から當館で開催することに決定した

皇軍慰問の雜誌や書籍

【羅津】匪賊討伐のため滿洲出動中の皇軍を慰問すべく國防婦人會の羅津分會では各家庭から雜誌書籍を蒐集取纏め中であつたが、その數二千數百冊に上つたので、目下羅津理事の手許で荷造り中で、數日中に發送する筈

人の動き

▲羽多野間島省人事課長 吉林出張中二十一日歸任
▲伊藤間島警務廳長 着任挨拶のため二十一日龍井へ往復
▲根岸第十九師團經理部長 廿二日茂山、廿四日三長へ
▲山本第十九師團獸醫部長 茂山經由下流へ
▲元橋淸津地方法院檢事正 廿一日三長廿三日茂山へ
▲岡本直吉氏（延吉興產會社常務取締役）廿二日茂山へ
▲岸田榮三氏（朝鮮軍經理部一等主計正）廿三日會寧へ同日北行

カフエー組合 會寧に生る

【會寧】業界統制の目的でかねて計畫を進めてゐたカフエー組合は愈よ設立することになり去る二十日同業者會合して組合內規を定め組合長に川瀨鍬定氏、副組合長に小島理次氏が就任することに決定した

羅津岸壁のケイソン

【羅津】埠頭、岸壁用ケイソン製作請負の福昌公司では三月十四日製作着手後既に十箇を完成し、十七日本年最初の進水をしたが、埠頭三本を完成するため本年は八十箇を製作する筈

雪洞の灯に
櫻花は映えて——樂しき宴の筵
舞臺や屋臺店を設けて 元山にひらく夜櫻の會

【元山】府廳舍下のテニスコートを中心に春の繪卷を繰展げんとする夜櫻會開催の議が纏まり二十二日會議所で、二十三日は府廳で歡樂行事の打合せを行つたが主催者は神宮奉贊會長氏を會長とする奉讚會、後援者は元山府廳、元山商工會議所外一で委員は元山のお歷々大河瀧次郞、村上政吉、土屋辭夫の諸氏が擧げられ、會期は櫻が咲いた頃から二週間『忘れて通る櫻』の頃までであり、場所は府廳に通ずる道路と鮮銀舍宅構內に限られ櫻下には色ぼんぼりを立て府廳テニスコートには舞臺を設けて藝妓、妓生、女給連の手踊り、流行歌、素人演藝會に話術漫談などを連夜交互に演ずる筈でこの外おでん屋や燗酒すし、そば、しるこなどの屋臺店も設けることになつてゐる、かくて春の歡樂をここに集めて二週間ぶつ通しに手踊り狂はうと目論んだこの夜櫻會は沸き返るやうな賑ひを呈するであらう

座談會(9) 會寧發展
木材は街の生命
木都三十年の輝く歷史を護れ 豆滿江の水運を活かし 拓殖鐵道に對抗

前田 木材業界は最近悲觀したやうなことが傳へられてゐますが果して事實でせうか、若しも事實とすれば木材都市會寧の市民として對策なり御展策を講じなければなりません、組合長の三田さんに御意見を伺ひます

三田 會寧の木材業者は大正年間の好況時代に惠まれましたがその後十數年は不況つづきで滿洲事變によつて急激に鐵道の敷設や國策上の諸建設が起つた關係で木材の需要が多くなり少し惠まれました、然し北鮮開拓事業の方針に基く拓殖鐵道のため將來に暗い感じを持つやうになつたのであります、これは敷設される時に總督に陳情し引續き今日まであらゆる方面から運動をやつてゐますがこの鐵道が現れて會寧に當然來るべき木材が向ふに行くやうな形勢になりました、當局の御方針を兎や角と申すわけではないが果して拓殖鐵道が採算的であるか否かは考へねばならぬ餘地があると思ひます、現在の方針をみますと豆滿江へ下る木材は新城主義をとりつゝある模樣で個人の拂下げもこゝ二、三年中には全然なくなる見込みであります、營林署の方もこれと同じ狀態であるとの報がありましたので業者の死活問題として昨年來私共は市民からも猛烈に運動を續けてゐるのであります過日も營林局に運動に赴き直接矢島局長に當りました結果幾分その效果が現はれて來るものと想像してゐます、鐵道局の方針としては鐵道は新城主義で進めてゐるとその際承りましたが現在は大體に乘つた積りでゐるわけですが何といつても三十年も經つと必ず水を利用する時代が來ると思ふので豆滿江の水運をもう少し金をかけて利用すれば既設費の倍額も容易に出來るわけだと考へます

前田 貯木場設備の改善說がありますね

三田 勿論これは我々も十分の考慮を拂つてゐるもので昨年の如きは會寧業者は民營材も官公材も多かつたが天候が加減で流筏が遲れ洪水で流れたといふ有樣で貯木場問題は業者も市民も共に眞劍になつて考へてゐるところであり來年は責任をもつて解決したいと思つてゐます、目下業者が協議して改良することにしてゐるが相當の資力が要るわけで今後の方策については皆さんの御力を得たいと思ひます、營林署としては工兵隊の架橋演習地が絕好で是非これを解放して貰ひたいと願ひましたところ工兵隊でも研究してみようと申されましたが結局駄目でした、その方で差支へなければ業者も市民も十分に研究した上ですから出來るだけの御考慮を願ひたいと思ひます

前田 新聞でみますと茂山營林署が城津に移轉し會寧營林署も城津の管下にはいるとかですが事實そうなればどんな影響がありますか

三田 それは噂に過ぎないだらうと思ひますが若し茂山營林署が城津に移轉實現すれば鐵道輸送區域は城津營林署へ水運利用區域は會寧營林署管下に定めるのが最も合理的で至便だと信じます

前田 木材は石炭と共に會寧を代表する重要な產業でありますから木材業の死活問題はすなはち會寧市民の死活問題であるといふ觀念で今後に處したいと存じます（一同贊成）

三田 現在の情勢では京城や南鮮各地の顧客に對しても圓滑な供給が至難だと憂慮されますので對策に腐心してゐますが要するに業者も市民も當局を信賴してこの三十年の歷史をむざむざ棄てるやうなことはないと固く信じてゐます

時‖四月十一日
所‖會寧邑事務所會議室
出席者‖主催者側から桑山北鮮日日支局長小山本社支局長▲軍部から烏步兵第七十五聯隊長▲軍部から三浦憲兵分隊長▲官廳側から道慶郡內務主任、平澤稅關支署長、川上稅務署長、金井同署長、吉村警察署長、小宮郵便局長、鄭副邑長、森昌小學校長代理▲一般から石橋道議、李道議、松本同理事、前田商工會頭、三田木材商組合長、河田驛長、木島國際運輸出張所長、福澤咸北自動車主任、安井殖銀支店長、河島商銀支店長、尾崎繁榮會長、櫻井大林組出張所主任、池田料理業組合長、阪島消防組頭、岩村長市、伊藤林署、永井鹽三、菅原電氣會社支配人、金瑞伸の諸氏

副業の王座
自宅で出來る 軍手の製造

農村の疲弊も、都市失業の苦痛も、儲ければ働くだけ儲かる確實な副業です。女にも子供にも出來て其の日から儲かる仕事を御紹介致します。

軍手とは讀者も御承知の如く無くては困る必要品の一つと成つて居ります。其の軍手の需要は申すまでもなく內地は云ふに及ばず近年は滿洲國の發展と共に益々需要多く品不足の有樣であります、製造は全部家內工業で造られて居る爲、農村や都會の內職としては他に類のない職業と思はれます。

本では一番古く、信用のある攝津軍手合名會社では軍手が一度に編め、其上毛糸編物も自由に出來る機械が發明され、本會は本業の爲に、區域を定め軍手と編物の製造販賣トラスト組合を組織し組合員には製造の教授から材料も配給し製品は年中無休にて取引して呉れると云ふ確實な方法の下に組合員を募集して居る由ですから希望の讀者は早速ハガキに本紙讀者と記入の上攝津軍手合名會社へ申し込まれゝば無料にて說明案內書を送付されます。

申込先 大阪市此花區上福島南三ノ一 攝津軍手合名會社

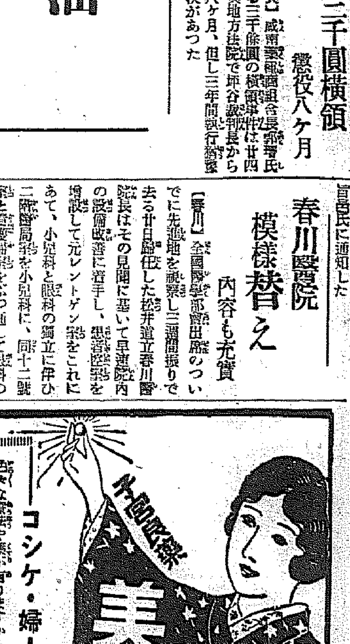

コシケ・婦人病には

色々な療法や藥が有りますから一應どの藥が自分の病氣に適してゐるか…お迷ひのことゝ思ひます。どうぞ御遠慮なく當方の見本藥をお試め下さい、お手當について御不審の點は本舖で詳しくお教へ致します

子寶に惠まれ夫婦仲がよくなる名藥

コシケが下りる、月やくが不順、月經痛がある、ひどい冷え込み、頭痛眩暈、腰下腹の引つり痛み、不感症子寶のない方…いづれも子宮、卵巢が惡いのです。一刻も早く美神丸をお用ひ下さい本藥は醫者もすゝめる專門の自宅秘密治療藥です。今迄にあの藥、この療法とお迷ひの結果まだ治らぬ不幸な方は先づ美神丸を御試用下さい、ありふれた內服藥や、效めの一時的な賣藥で治らぬ方でも美神丸で滿足な效果が得られます。

秘密で安全な療法

コシケ子宮病は特殊外科的作用による療法が必要です長い間手當をしても效なき方が本藥の使用で快癒せられた方が澤山あります自宅で秘密に快癒したい御婦人は御愛用下さい。

試藥進呈は本藥が元祖

婦人病に惱つた不幸なお方に一日も早く快癒の喜びを一人でも多くの人に知らして上げたいといふ本舖の眞心が見本無代進呈の元祖となつたのであります。初めてのお方にはハガキ一本のお手數で見本無代進呈いたしますから京城日報で見たとハガキで申込んで下さい

大阪市東區南久寶寺町堺筋 本舖 宮內善進堂 振替大阪五七番

無代 タダで上げます 進呈

御注意!! 類似藥は原料粗惡效め薄く副作用あり、新美神丸は病氣に早く效き大好評です

藥價 一週間八十錢 三週間二圓五十錢

親切な全國の藥店にて販賣す、品切れの際でも類似藥は駄目ですから他の店へ、又は本舖へ註文あれ

赤毛 白毛 染 黒若（くろわか）

絕對にカブレヌおはぐろ式

若園博士責任鑑製

昭和八年主婦の友四月號 二月、東京、大阪朝日新聞に記事掲載

黑若の五大特長
◎絕對カブレぬ
◎そめ上り自然色
◎かゆみ止めにもなる
◎決して腎臟炎を起さぬ
◎血壓高き人にも絕對安全

尼崎市西長洲 甲陽藥化學研究所

訪問販賣員募集

失業者又は退職者の一大福音 資金僅少 利益多大 必需品にして最も良く賣れる

東京荒川區日暮里町九丁目一〇七〇番地 通信販賣部

寡婦殺し局送り
犯人は被害者の遠緣者
借金苦からの兇行

【淸州】既報、鎭川郡鎭川面長□里煙草小賣人の寡婦殺害事件犯人、同里李□□方雇人、劉三分(二十三)に對する鎭川署の取調べは一段落し二十四日午後、身柄は沈司法主任の護送で一件書類と共に淸州法院支廳檢事分局へ送致、檢事の取調べを受けて直ちに刑務支所に收容されたが、戰慄すべき同殺人事件の全貌は左の通りで借金苦から逃れたい淺墓な心から大それた犯罪を犯したことが判明するに至つた

被害者李□□女は寡婦の身ながら二千圓位の財産を有する小金持ちで煙草小賣の傍、村人の金貸しもしてゐたが、犯人は被害者とも遠い緣故關係にあり、小牛二頭を飼ひ農耕も充分持合せながら被害者から十六圓の借金を背負つてその返濟に苦しみ拔いた揚句、債權者が死ねば借金も帳消しになると考へ李□□女の殺害を決意、十六日深夜零時半ごろ研いで置いた自家の食刀を携へて同女家に侵入、熟睡中の同女の咽喉を右方から一突きにして卽死せしめたもので、犯行後は裏山に血だらけの食刀を突き差して隱し、又所持の提燈も、そこから二間ばかり離れた場所に埋めた後自宅に歸つたが、長春里は全郡でも有名な愛林契の最も進歩發達した模範部落で同事件の勃發が村人に知れるや村では警鐘を鳴らして村人の出動を促し村人の一人が被害者とは遠いながら緣故關係にある犯人、劉三分にもこれを知らせて一緒に鎭川署へ申告方を促したところ、犯人は流石にぐず〳〵して躊躇したが結局、大膽不敵にも一緒に連れ立つて鎭川署へ同殺人事件を申告して歸り村人と共に村中の捜索に當つた。その時、犯人は例の食刀隱匿場所に至り連れの者の目を盜んで食刀から血痕を拭ひ取り懷中に忍ばせて自家へ持ち歸り、一方、懷中電燈が急に無くなつては却つて怪しまれるとて自分の兄をして新しいのを購入して置いたが急報に接した鎭川署では直ちに古賀署長以下總動員して犯人捜査中、嚴司法係刑事の六感がピンと働いて犯人である劉三分の擧動に不審を抱き事件後僅か七時間半を經た同日午前八時、容疑者として同人を逮捕、取調べたが容易に口を割らず更に追及の結果、二日目の十八日午後三時に遂に包み切れずして犯行一切を自白、同署では犯人の自白に基づき懷中電燈の埋場所に犯人を同行し掘り出して見れば電燈の柄には血痕が附着し犯人の姓名も刻み込んであつた動かし難い證據品となつたものである

なほ、被害者の一人娘、沈□□(一)は評判の美人であるが犯人の同女に對する所謂關係は全然なく同女に纏まる噂とて一つもない純潔な娘で非常に同情されてゐる

港仁川の歡喜繪卷
大祝賀會を催す
擧府一致の協賛會を結成して
いよ〳〵本格的準備
築港擴張 貿易二億圓突破

【仁川】港擴張起工式、貿易二億圓突破祝賀協賛會は廿三日午後七時から公會堂で開催、府、會議所、稅關、海事出張所、警察署、町里總代など官民を網羅して種々協議の結果、「仁川港擴張起工式貿易額二億圓突破祝賀協賛會」を設置し、永井府尹の會長に吉田秀次郎、金鼎變(商議會頭代理)兩氏を副會長に更に港祭、祝賀會、餘興、招待送迎、祝宴、質問、その他庶務の各事務分擔をきめ準備に萬全を期することになつたが總經費は九千八百十圓を計上し、仁川府二千五百圓、會議所一千圓、府勢振興會五百圓を支出し寄附金四千圓、祝賀宴收入(六百人)一千八百圓、雜收十圓により經費を捻出する筈である。併して上仁川驛前には大アーチを設け夜は電飾で飾を添へ、稅關構內にも電飾塔一基をこしらへる外、稅關前に演舞場、仁川神社境內に土俵を設けるなど歡喜の五月十五日を迎へる下拵へに官民一致の美しい蹈ごへ結び萬遺漏なきを期してゐる

【仁川】理事長は小原强雄支店長の呼び聲が高い

牧の島の通水式
工事殉職者慰靈祭執行

【釜山】府が工事中であつた牧の島濾過場と通船地點の埋立整理は窮民救濟事業として十五萬圓を投じて此の程竣功したので五月二日同場水產試驗場前の廣場で官民を招待竣功と通水式並に工事殉職者の慰靈祭を執行することになつた

馬山體協臨時理事會

【馬山】體育協會では二十三日午後四時から女學校で臨時理事會開催、出席者は濵崎常務理事、山下副會長、原理事長代理茶木、粟飯原の五氏で會長辭任につき愼重協議の結果、來る五月一日午後七時都町消防組頭上で臨時總會開催の上選擧することになつたが、目下競技中の野球、水上、庭球、ラグビー、陸上各部長の補充を始め今回の異動で、勇退した山野上理事長の後任は會長選擧後で更に總會を開き新陣容を整へるであらうが、會長には西田木總市、常松泰輔氏中から推薦を見るべく期待されてゐる

受難の馬岩面
遂に面長更迭

【固城】馬岩面では去年十一月地稅徵收金一千圓を紛失したのが導火線となつて十數年來の面內の暗流抗爭の事實が暴露されるやこれを繞り浮説紛々のデマが飛ぶと共に警察の永い間の努力も甲斐なく千圓の公金は愈よ行方不明となり隨つて面職員は直接間接に責任を問はれ一二名を殘す外は殆ど其の筋に引致されると共に依願免職の形式で馘首され從面長も退職を餘儀なくせられるや一部に留任運動が起り數百名の連署の上當局に陳情するなどその成行きを注目されてゐたが去る二十日附で辭職の認可があつて怨みの椅子を去ることに決し同時に後任は本郡及び河東郡で永年面長勤續した朴孝洙氏に決定した

馬山土木管區道路品評會

【統營】馬山土木管區內昌原、咸安、固城、統營道路品評會は二十六日審査を行ふことゝなつたので各郡とも管內道路修築に躍起になつてゐるが、二十二日は大林昌原、咸安、固城、統營各郡守は昌原、咸安、固城、統營各道路を視察した

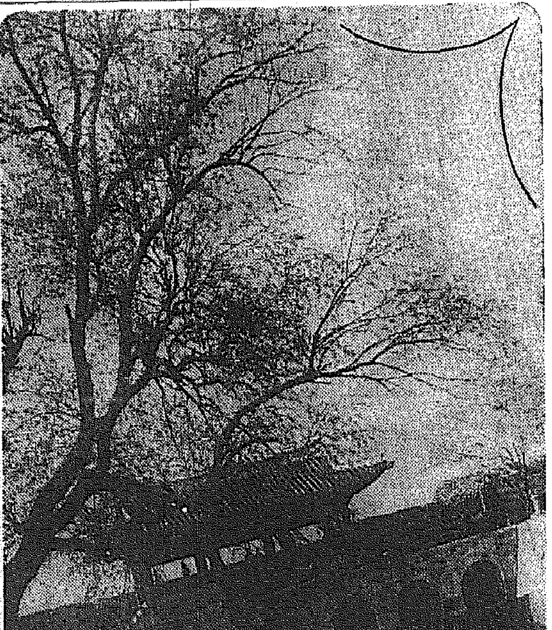

古蹟の春=水原華虹門

民間農振委員
慶北道內視察

【淸州】道農村振興委員會民間委員中、閔泳殷、玄昔新五郎、松木彬三氏は左の日割で來る卅日から五日間報恩、堤川兩郡內、各期農驛及び一般農村振興狀況を視察することになつた

四月三十日 報恩郡內(報恩宿泊)▲五月一日 同上▲同二日 同上(堤川宿泊)▲同三日 堤川郡內▲同四日 同上▲同五日 同上(歸淸)

漁家更生移動研究會

【大田】道產業課では來月十三日から六日間漁家更生に關する移動研究會を開催し更生計畫の徹底を期することになつたが先づ瑞德、舒川、保寧三郡の各更生部落を巡廻研究する筈である

少年赤十字
本部から講師を招き講習
大邱に結成具體化

【大邱】先般來兒童を中心にした赤十字團組織の議が擡頭し各方面は大なる關心をもつて話題にしてゐたが、俄然これが實現の機運濃厚となり、即ち組織の前提として來る二十六日赤十字社支部主催となり府內各初等學校々長職員等公會堂に參集し手始め本部少年課長を講師に招聘して講習會を開く筈で、その結果を期待されてゐるが、組織されることゝなれば組織は全校を單位として設け學級を班とし或は適宜に學級を分擔して班を設けるらしく事業としては先づ健康增進に努め、更に國民精神の振興、博愛慈善等の訓練を行ふ筈である

日紡工場
水の關係で仁川を振る

【仁川】仁川に色氣をみせた大日本紡績の工場は、吉田秀次郎氏、吉木善介氏が屢々上京し日紡本社に熱意ある誘致運動を試みたが、同社は地價の安いしかも水に惠まれた水原に朝鮮工場を建設することになつた模樣で、意外な期待外れに仁川側は悲觀してゐる

南鮮庭球大會
鎭海で開催

【鎭海】二十六日午前十一時から鎭海神社コートで南鮮庭球大會開催、參加團體は馬山、釜山、統營、晋州その各地の强チームである

結核豫防の布陣
忠北でもやつと陣容整ひ
來月大々的に宣傳

【淸州】忠北道では五月九日結核豫防協會設立を擧行後、左の日割で各郡の同支部發會式をそれぞれ擧行し結核豫防陣容を整備して同二十六、七、八の三日間を結核豫防デーとして全道一齊に大々的豫防宣傳を實施すべく目下準備中である

淸州郡五月十二日▲報恩郡同十三日▲沃川郡同十四日▲永同郡同十五日▲鎭川郡同十七日▲槐山郡同十八日▲陰城郡同十九日▲忠州郡同十三日▲堤川郡同十四日▲丹陽郡同十五日

根岸氏淸州で講演

【淸州】三尺の杖を提げて二十餘年間、支那及び滿蒙の天地を縱橫した根岸吉海氏は二十三日來淸、忠北道廳では同日午後三時から會議室で豫國國境の狀況並に移民、古と謎の支那の眞相と題する同氏の講演をきいたが邑でも一般市民のため二十四日午後七時半から公會堂で講演會を開催

慶南漁村
磯洗ひ
今夏も續行

【釜山】道水產課では昨年夏實施して好成績を得た沿岸漁村の「磯洗ひ」を今夏も行ふことゝなり計劃中であるが、昨年は六月中旬から開始して完了までに一ヶ月を要し、部落數百八十一、出動人員一萬四千五百廿名磯洗ひ面積十三萬一千五百二十一坪であつた

愛兒よ健在なれ
釜山府の兒童愛護週間
盛澤山の催し決定

【釜山】府では全國一齊に擧行される兒童愛護週間に關し廿三日關係者の打合せを行つたが大體各行事を左の如く決定

標語を徹底させるためビラ二萬枚、パンフレットの印刷▲府內映畫館にて宣傳▲兒童愛護マークの設置▲母の會開催▲第二回コドモ祭を公會堂にて催して子供の日とす▲健康の無料相談所の開設▲コドモ用品の展覽會等期間中を通じ兒童愛護の催し物で埋める計劃である

畜牛生飼競進會
成績を發表

【固城】郡主催十年度畜牛生飼豫選の成績審査は此程終了し左の通り發表した

▲一等(五〇圓)永鼎面▲二等(二五圓宛)下一、上里二個面▲三等(一〇圓宛)會華、下一、介川、九萬四個面

道路品評會
審査始まる

【□城】郡主催で一月以來開催中の□城郡道路品評會は來る二十七八兩日に亘り馬山土木管區技術員によつて審査の豫定であるが各面とも優等を目指して努力した結果九年度四郡聯合品評會に本郡で獲得した優等成績に劣らない好成績をあげてゐるなほ授賞式は來月九日郡廳議室で擧行の筈

京仁線の複線電化
京釜併行線計畫で行惱み
スピードアップと增發で緩和し
バスと對抗する鐵道當局

【仁川】懸案の京仁線複線化は明年度豫算に計上されるのではないかと望みがかけられてゐたが、京釜線の併行線新設に豫算を集中されたためまた〳〵お流れになつた模樣で、驛舍の改築の如きも望みなく、肝心の複線をよそに上仁川驛のみは時代に取り殘され行く感がないでもない。しかし高田驛長は府民の利便と混雜する驛近の乘客狀況からみて午前十一時頃と午後一時、同三時頃に三本の客車增發と昭和二年まであつた京仁急行列車の運轉を行ふべく計畫を進め京城鐵道事務所に希望意見を具申する模樣である、なほ早急ではないが京仁道路は今年完成し幅員六米の舗裝式道路もされるので今でも相當成績をあげてゐる京電バスが一層民衆に利用され京電もこゝに眼をつけ可成り京仁バスに力を注ぐであらうから、鐵道當局はこれに對抗すべくスピード・アップを圖し大なる犧牲を拂ひ京仁線を電化するのではないかと、將に京仁間交通網上劃期的計畫が豫想されてゐる、高田驛長の話

增發と急行列車の運轉を考へてゐますが事情が許せば是非早く實現させたい、京仁線の電化は具體化する時が來ると思ふが、時期を問はれると困るが……

京電仁川支店
横山さん榮轉

【仁川】京電仁川支店庶務係主任横山義人氏は十六年間の永い仁川生活を名殘りに、京電龍山出張所長に榮轉、廿六日午後零時廿四分上仁川驛發列車で赴任することになつた、なほ後任は野球で知られた前內匠寶氏が本店から着任した、橫山氏は語る

十六年間—ほんとうに思ひ出深い仁川の生活でした、當時は僅か百メートル使用の需要者はありませんでした、故障が多く皆樣からお叱りを受けたのも思ひ出になりませう、今後とも何分宜敷お願ひします

忠北の春蠶
四萬四千枚に增加
寒氣で掃立遲れる

【淸州】忠北道內に於ける本春蠶掃立枚數は目下取纏中であるが大體四萬四千枚見當で昨年に比し五分方增加を豫想されてゐる、掃立は五月十四日から始まり同二十五日頃までには完了の見込みで大部分は同十六、七日に掃立てる筈であるが本年は寒期が長びいた爲め例年より四日位遲れてゐる。桑は一部に霜害があつたのと施肥が充分であつた關係で發育良好の見込みで冬期に於ける寒枯れが一部にあつたが大した桑の被害はない、蠶の品種は前年同樣、歐十八、と支白穴との交雜種で全部日鑑である

月尾島に溺死體
內地人男で身元は不明

【仁川】二十四日午後三時頃月尾島海岸に、三十歲位、洋服を着た內地人男の自殺溺死體がうちあげられてゐた、身許、原因不明

●記事取消● 二十四日附夕刊第三面所載、「窮の指導員、山監に化け弱い者虐め」記事は事實と相違の點あるにつき同記事全文を取消す

また釜山に大量密航船
八十名を狩り集め
船出の間近く發覺

【釜山】廿四日午前零時卅分釜山港外赤崎半島鼻灘から約八十名の內地密航朝鮮人が發動機船で出帆せんとするのを釜山署が探知し發動機船乘組府內牧島町四丁目町北留光次郎(三〇)と□□□□(二□)を取押へた

犯人岡北留光次郎は過般檢擧された岡北留吉の實兄で三人兄弟揃つての密航ブローカーで知られ同役も一人當り四圓から十二圓位

仁川社會事業協會
目出たく誕生
先づ託兒所開設家內工業獎勵
元支廳舍に隣保館

【仁川】方面事業の助成機關として設立準備中の仁川社會事業協會は官民多數の出席を得て二十二日午後一時半から公會堂で創立總會を開いた、永井府尹は府の社會施設の現狀を述べカード階級救濟のため方面事業の徹底を期しこれが前提として社會事業協會を設立する趣旨を約三十分間に亘り詳述し、直ちに規約案の審議に入り無修正で可決、府尹から役員を推薦しこゝに目出度く仁川社會事業協會の誕生をみた、花町二丁目舊法院支廳舍を借受けて隣保館としこれを協會の事務所とし當分府尹を理事長にその下に理事六十八名、評議員二十名、顧問三十九名を置き各方面と聯絡、細民の生活向上をはかり救護事業を行ふが、今年は豫算の關係上託兒所と細民託兒所とを連絡し、サラリーマンの家庭に家內工業の獎勵に努め、なほかつ細民三百餘名の食糧充實に力を注ぐ豫定である

仁川の招魂祭
春に變更し
三十日執行

【仁川】府主催の恒例の招魂祭は例年九月二十日執行されてゐたが今年から四月三十日の靖國神社大祭當日に變更することになり、同日午前十時から仁川神社で官民各學校、團體參列のもとに盛大に執行、十一時からは東本願寺で各宗聯合府七宗追悼を營むことゝなつた、なほ當日は必ず國旗を掲揚すること

盈德署觀櫻會

【盈德】警察署では構內の老櫻咲き誇る廿三日、駐在所員の召集日を機會に午後四時から官民有志數十名を招待して觀櫻會を催したが生憎細雨のため演武場で酒宴を開き隱し藝などの餘興ではしやいだ

馬商校長勇退
一般で惜しむ

【馬山】今回勇退した馬山商業學校長眞良龍一氏は一旦郷里東京へ引き揚げ、五月中旬、釜山に開校される私立商業學校長として再び來鮮、教育界に奉職する事になつてゐるが、同氏は昭和二、九月釜山第一商業學校教頭から轉任以來卒業生五百餘名を出し、每年就職率百パーセントの成績を擧げ全鮮模範學校として賞揚されてゐたもので勇退を各方面から惜まれてゐる

統營の櫻
散りかゝる

【統營】春らんまんの櫻花は散り始めた、市內各所にはアイスケーキ屋がもはや標識を翻しだして早くも初夏の氣分を漂はしてゐる

人の動き

▲加藤海軍大佐 二十二日午前十一時馬山着一泊
▲山野上元馬山高等女學校長 廿八日頃馬山發京城に移居の豫定
▲瀨本元馬山金融組合理事 二十六日午前十一時馬山出發赴任
▲宮崎天江產業組合理事 要務所用のため三日間の豫定で廿二日上城
▲土居山祥氏(京城商工學校長) 校舍新築工務打合の爲め本社永登浦支局來訪
▲山口統營邑長 京城から二十三日歸任
▲伊勝慶北警察部長 二十三日金泉へ出張即日歸任
▲岡田八十勝醫長 二十四、五兩日大田部隊敎育視察の爲出張
▲秋月慶北土木課長 二十四、五兩日盈德、迎日兩郡へ
▲石田慶北山林課長 二十三日善山郡へ
▲山野上長次郎氏(元馬山高女校長) 三十日午後一時馬山發郷里新潟縣西蒲原郡に歸郷墓參の上京城に永住の豫定
▲及川民次郎氏(新任鎭海高女校長) 二十八日着任の豫定
▲眞良義一氏(元馬山商業學校長) 三十日頃馬山出發、東京へ
▲守分伊佐美氏(新任馬山商業校長) 二十七日午後六時着任の豫定
▲中律川源吉氏(京畿道小作官) 農地會講演のため廿三日廣州へ
▲福本市太郎氏(新任馬山高女校長) 二十三日午後馬山中學校開校式列席其他打合せの爲馬山へ
▲高山長幸氏(東拓總裁) 二十四日午前七時五分馬山發上城
▲落合一氏(馬山驛長) 二十三日午前七時五十分鎭海東へ運輸委員會に出席
▲中元寺福太氏(廣州署勤務巡査部長) 京城赤十字病院にて加療中二十二日死去二十三日午後三時廣州邑內自宅で告別式擧行

淋疾 新療藥 Aトリート

最新 最優の 治淋藥
カワカワハルツの特異的效果に服用者の絕讚!

急性淋の辛いのは疼痛と膿出と炎症であるこの症狀にAトリートを用ふる時は痛みは忽ち止る、這はカワカワハルツの局所麻醉的鎭靜作用と尿道內に於ける淋菌の發育を遮斷するに據る、膿も炎症も漸次消退するから氣分は一轉して明朗となり治療も實に快調を以て進む!

慢性淋は膿も痛みも淡く苦痛も自覺せない程であるから治療や手當を打捨てる場合が多いこゝに因を發して婦人に感染は勿論世にも恐るべき種々の淋毒性疾患を惹起すのである。如何に苦痛が淡いとて膿が出たり淋糸のあるのは淋菌が棲息してゐる證據であるから服藥を直ちに實行して根本的に淋菌を掃滅せねばならぬ。

殺菌の方法としてはAトリートを服藥し强烈なる殺菌尿を體外へ放出するのが最も有效にして誤りのない安全方法である。

Aトリートは獨逸製純粹カワカワハルツ(樹脂)を基本として新研究し現代淋疾治療上藥學の理想を示現せしもので世界的最高標準の治淋藥であることは何人と雖も確認する處である。

人間の弱點として一度淋疾に侵されると不安と苦痛と焦燥の爲め常識を逸して彼是と療法に迷ふものであるが、この迷ひが治療期を失し自身を窮地に追込む結果となる。

急性淋に苦しむ人永年の慢性淋に惱む人も正しき理解と絕對の信賴とをAトリートに託して一週間の經過を實試せられよ。必ず滿足すべき良果を如實に體得せらるゝことを確言する。

主効 慢性淋病、急性淋病、女子淋病(消渇)、攝護腺炎、淋毒性膀胱カタル

本舗 合資會社 盛大堂製藥所 大阪市堂島 振替大阪二五〇〇番

價 三日量壹圓二〇 七日量貳圓五〇 十五日量五圓 廿二日量十圓
各藥店・デパート藥品部にあり

近代人の魅力は
オリヂナル香水の一滴と
「香り容器」の
スマートな形に！
發賣三十週年
記念として
御愛用者全部へ
携帯用として高尚優美な
流線型香り容器（定價廿錢）を
無代進呈
容器の實物は販賣店にて御覧下さい
進呈方法
御買求めの原料香水オリヂナル小瓶空筒壹個と
參錢切手壹枚封入の上
東京市日本橋區水天宮前
本舗　安藤井筒堂景品係宛へ
御送りになれば
直ちに右容器を無代進呈致します
御注意
郵送料は必ず第一種郵便として三錢切手貼付の事　不足未納は受付ません
「香り容器」擴大圖
ORIGINAL
オリヂナル
原料香水
オリヂナル
春！春！春！この気分は
オリヂナル香水の一滴に！
本品の誇りとする所は
1 普通香水に比し三十倍の濃度を有して居ります
2 一滴の薫りはよく一週間を保ちます
3 各國高貴の花精卅八種より成り立つて居ります
4 複雜した花精がよく調和して活々として居ります
5 普通香水の様にあきずどなた様にも好かれます
6 一滴の香りはさながら花園に遊ぶ心地が致します
定價
小瓶 0.50
中瓶 1.00
大瓶 2.00
特大瓶 4.00
蝶形瓶 1.20
原料香水オリヂナル本舗
株式會社安藤井筒堂
東京市日本橋區水天宮前

京城球場 唸る人氣 二つの大野球戰【四日目】

阪急軍大いに奮起し 金鯱軍に雪辱成る

目ざましかつた職業野球戰

本社主催、阪急、金鯱野球戰第四日目、廿五日は午後一時半から阪急對京電の試合を行つたが、果敢な金鯱の猛襲に堪えかねて京電軍途に零敗し、四時半から金鯱對阪急の第二回戰に入つた、午後から球場には可成りの強風襲つて殺氣に滿ぎる球場を、時折猛烈な煙幕に包んだが、至を迫るスピーディな風刀そのまゝに、試合は果然最初から荒れ模樣で、波瀾を好む觀衆の熱汗を絞つた

5—3 金鯱の追撃を防ぐ 北井の好投

最後まで大白熱戰

金鯱對阪急第二回戰は午後四時卅四分阪急先攻で開始した、早迎（球）大島、津島（壘）三氏審判

阪急は豫想通り北井投手を立てたに對し、金鯱は練球の木下を送つて互に打線封鎖に對抗したが、木下は制が多少荒れてゐて劈頭西村、中村と續けざまに安打を飛ばれたばかりでなく、宮武には足に死球を與へたので無死滿壘となり、山下打者の時二——一後の球をひねり過ぎ猛烈なスピード曲つたゝめ途にパスしてまづ西村に得點のチヤンスを與へた、これはかりでなく山下、宇野と四球が續いて押出しの一點を加へるなど早くも金鯱の前途に暗影を投げかける氣配であつたが石田、川村の二人を三振に討取り多少愁眉を開いたところへ、倉本へまた四球を與へて、押し出してしまつた、岡田總監督はまだ投手を交代せしめず、幸ひ北井を三飛に退かせて結局三點で第一回表の決算をつけたのである、しかしその裏に、島、濃人が凡打に退いた後黒澤、廣田の好打者がよく北井の猛球をひつかけて安打となつて、迎る金鯱の打者に泡をふかし、三上遊前失で廣澤の時、黒田が三遊間を抜き左翼手の三壘暴投で忽ち二點を返して金鯱のねばり強さと底知れぬ打撃の強さを遺憾なく發揮し、どうやら試合の前途は豫斷を許さぬ雲行となつた

一回戰の波瀾に反して二回からは兩投手グッと締り、北井投手は得意の投げ下しアウドロが見事に決まり、木下のスピードは阪急の打者を幻惑して、遂に忽ち投手戰へ轉換した、五回金鯱の得點は黒澤二盗と濃人のダブルスチールが成功したのであるが足に自信のある盗人とはいへ多少冒險ではあつた、しかしこれが見事奏功して同點となり、いよく試合は白熱したが六回阪急川村の安打でチヤンスをつくられ一點を加へられてこの一點をめざし、再び金鯱の追撃が始められた、然るに北井投手の調子はくづれず、さすが金鯱の猛打も鋒をひそめ徒らに打者を交代させるに過ぎなかつた、しかし九回阪急が止めの一點を入れる迄は勝敗の見透しは利かず八回金鯱廣田、三上の打順に挽回の望みがかけられてか二人とも三振に討取られたとは此日北井投手の上ッ調子を語るものである、金鯱は木下內藤の兩投手を送り、七本の安打は出してゐるが、同じ七本の安打を持つ阪急に剋つて壓迫された觀であつた

阪急（先）	300	001	001	5
金鯱	200	010	000	3

經過

◇一回（阪急）西村、中村續いて右前安打し宮武死球で一死滿壘となるや投手暴投で西村還り、山下、宇野四球で押出しの一點石田、川村三振、倉本四球で日高（宮武の代走）還り北井三飛▲（金鯱）島三振、濃人三飛で二死後黒澤左前安打、廣田の左前安打、三上三前失で滿壘となるや黒田三遊間を抜き黒澤、廣田生還、三上も走り左翼手の三壘悪投で一擧本壘を衝いたが北井投手のカヷアーよく、開一壘三上を刺す

◇二回（阪急）西村四球、中村バントしたが日高投前、山下二飛▲（金鯱）安永、木下、江口三者三振

◇三回（阪急）宇野遊前、石田、川村三振▲（金鯱）島三振、濃人三飛、黒澤四球に出で廣田の左前安打で二進、黒澤も三進したが三上投前

◇四回（阪急）倉本左前安打、北井バントしたが西村左飛、中村右飛▲（金鯱）黒田三振、安永一飛、木下捕飛

◇五回（阪急）日高上五山田四球、山下バントしたが宇野遊前石田一飛▲（金鯱）江口右飛、島投前、濃人遊前悪投で出で黒澤の二壘左を抜く安打で三進、黒澤の二盗する間に濃人ホームスチールに成功、廣田投前

◇六回（阪急）川村遊越安打し倉本の犠打で二進、北井三邪飛の後西村の右中間安打で川村生還中村二飛▲（金鯱）三上二前、黒田三振、安永投前

◇七回（阪急）山田右飛、山下中堅越二壘打、宇野中飛、石田と日高田の遊前は山下を二、三間に挾殺▲（金鯱）一死後石田退き川村二壘、江口投手の頭上を抜き島三飛、濃人死球、黒澤中飛

◇八回（阪急）木下退き內藤投手、古谷一擧——川村三振、倉本四球で出たが北井の三前に併殺▲（金鯱）廣田、三上共に三振、黒田三遊間を抜いたが二盗ならず

◇九回（阪急）西村三遊間安打し中村四球、山田のバントは西村を三壘に封じたが山下四球、宇野の中飛で西村生還、石田中飛したが勝敗決したかの感▲（金鯱）內藤投前、古谷中飛、江口一飛で空し（閉戰午後六時廿一分）

阪急	打數	得點	安打	犠打	盗壘	三振	四死	失策	殘壘
（中）西村	4	1	3	0	1	0	1	0	2
（三）中村	3	2	1	1	0	0	1	1	0
（左）宮武	0	0	0	0	0	0	1	0	0
（左）日高	1	1	0	0	0	0	0	0	2
（左）山田	2	0	0	0	0	0	1	0	1
（右）山下	2	0	1	1	0	0	2	0	2
（一）宇野	4	0	0	0	0	0	1	0	1
（二）石田	3	0	0	0	0	2	0	0	0
（遊）竹田	2	0	0	0	0	0	0	0	0
（遊）川村	4	1	1	0	0	3	0	0	0
（捕）倉本	1	0	1	1	0	0	2	0	2
（投）北井	3	0	0	1	0	0	0	0	0
計	29	5	7	4	1	5	9	1	10

金鯱	打數	得點	安打	犠打	盗壘	三振	四死	失策	殘壘
（中）島	4	0	0	0	0	2	0	0	0
（遊）濃人	3	1	0	0	1	0	1	0	1
（左）黒澤	3	1	2	0	1	0	1	0	2
（捕）廣田	4	1	2	0	0	1	0	0	1
（右）三上	4	0	0	0	0	1	0	0	0
（三）黒田	4	0	2	0	0	2	0	0	1
（一）安永	3	0	0	0	0	1	0	0	0
（投）內藤	1	0	0	0	0	0	0	0	0
（投）木下	3	0	0	0	0	1	0	0	0
（一）古谷	1	0	0	0	0	0	0	0	0
（二）江口	4	0	1	0	0	1	0	0	1
計	34	3	7	0	2	9	2	0	6

▲試合時間一時間四十七分▲暴投、木下▲二壘打、山下▲併殺、金鯱一

7—0 京電は練習不足 金鯱快捷

後半は興味ある試合

夕刊續き——金鯱對京電戰は劈頭金鯱の總攻撃に五點を献上したので京電ベンチは橋本をプレートに送つた

橋本は期待に反し練習不足の感あつてコントロール容易に落ちつかず、四回四球一つを出し、古谷に安打を與へて更に二點を奪はれた、しかし前半十四の四球を出した京電は、六回からよく立直り、手際の良い守備を見せ、八回表には平山、中川等打つて出で肉薄するかとみえたが

さすがは金鯱軍、續々と守備陣に新しい指揮を配し途にその儘押し通した後半は鮮かな布陣の守備戰だつたので、勝敗は見えながらも頑張り通した京電の健鬪は賞讃されてゐる、金鯱軍の健勝は當然であるが、また堂々たるものであつた

京電	000	000	000	0
金鯱	500	200	00A	7

經過

◇四回（京電）秋山投前、平井三振、原遊飛▲（金鯱）濃人四球、黒澤右飛廣田の遊前で濃人二封、三上黒田共に四球、古谷中前安打で廣田、三上生還、安永遊前

◇五回（京電）金鯱島退いて高谷入る平山三前、橋本左飛、河野ゴロ、原田三振▲（金鯱）江口、高谷共に四球、濃人遊飛、江口三盗を企てゝ刺され黒澤三邪飛

◇六回（京電）東山三前、増田投前、有津三邪飛▲（金鯱）廣田三上二前、黒田三前

◇七回——金鯱五味三壘、部矢捕手、黒田、廣田退く——（京電）有津、秋山、平井三者三振▲（金鯱）古谷四球、安永中飛、江口の投前は古谷を併殺

◇八回（京電）平山中前安打、橋本中飛、中川右前テキサス、増山の二ゴロは中川を二封したが平山三進、増田捕飛▲（金鯱）高谷三振、濃人三振、黒澤投前

◇九回（京電）有津遊前安打、平井三前失で出で秋山三進したが平山の遊前で空しく七對零、金鯱易々と勝つ（閉戰午後三時十七分）

京電（先）	打數	得點	安打	犠打	盗壘	三振	四死	失策	殘壘
（遊）東山	3	0	0	0	1	1	1	0	1
（二）増田	4	0	0	0	0	0	0	0	1
（左）有津	4	0	0	0	0	0	0	0	0
（中）秋山	3	0	1	0	0	1	1	0	1
（一）平井	4	0	0	0	0	3	0	0	0
（右）原	4	0	0	0	0	1	0	0	0
（三）平山	4	0	1	0	0	0	0	1	1
（投）高木	0	0	0	0	0	0	0	0	0
（投）橋本	3	0	1	0	0	0	0	0	1
（捕）河野	1	0	0	0	0	1	0	0	0
（打）原田	1	0	0	0	0	1	0	0	0
（捕）中川	1	0	1	0	0	0	0	0	0
計	32	0	4	0	1	8	2	1	5

金鯱	打數	得點	安打	犠打	盗壘	三振	四死	失策	殘壘
（中）島	2	1	0	0	1	0	1	0	0
（左）高谷	1	0	0	0	1	0	1	0	1
（遊）濃人	3	1	0	0	0	1	2	0	0
（左）黒澤	5	1	1	0	0	0	0	0	0
（捕）廣田	2	2	1	0	1	0	2	0	1
（捕）矢野	0	0	0	0	0	0	0	0	0
（右）三上	2	2	0	0	0	0	2	0	0
（三）黒田	2	0	0	0	1	0	2	0	3
（三）[illegible]	0	0	0	0	0	0	0	1	0
（投）古谷	2	0	1	0	0	0	2	0	2
（一）安永	3	0	0	0	1	1	1	0	0
（二）江口	2	0	0	0	1	0	2	0	1
計	24	7	3	0	6	2	15	1	8

▲試合時間一時間四十分▲暴投、橋本▲逸球、河野▲併殺、京電一

スポーツ使節 支那から東京へ

五月上旬に來城する

【東京電話】北平よりのスポーツ使節、北平輔仁大學の蹴球、籠球兩チーム一行三十二名は、ブッシュマン教授に引率され二十五日午前八時半東京驛着列車で入京した、一行の世話役岡部長太氏夫妻を初め、駐日支那留學生等の多數出迎へあり、直ちに宿舍日本青年會館に入つた、一行は東京及關西で數回試合を行ひ五月十日頃京城に轉戰、滿洲國經由北平に歸る豫定である

石井畫伯來る

帝國美術院會員洋畫家石井柏亭畫伯は半島の風俗繪畫研究のため來鮮中國、咸興各地を巡り數日前入城目下小磯軍司令官々邸に滯在中であるが、五月初旬には金剛山に向ふ豫定である（寫眞は石井畫伯）

の大祭、廿四日は宵祭、夕方からの雨のために參拜者は少く折角の兒童の天福、綵殺、生花等の催し物は廿六日の後日祭に延期した

今村城大教授ら七月滿蒙へ

城大醫學部今村豐教授は長い間滿蒙諸民族の研究を續け、斯界の權威であるが、研究を完成すべく助手數名を率ゐて來る七月初旬滿蒙に行つて實地研究をすることになつた

專賣局に國旗掲揚塔

今回專賣局では同構內東方の地點を選び高さ二十三米の國旗掲揚塔を新設、今後毎月一日、十五日、祝祭日等時間十五分前金局員集合の上、朝禮を行ひ、崇高なる國民的精神の振作に資すると同時に、敬虔禮拜精神力の一層なる結合の強化に努めることになつた

全國體協主事會議

全國體育團體主事會議は五月五日から三日間文部省において開催されるが、朝鮮からは朝鮮體育協會主事官內一氏が出席することゝなつた、尚朝鮮から同會議に提出されてゐる議案は『全日本一般社會體育運動の組織確立に關する件』である

早稲田同攻會支部例會

早稲田同攻會は來る二十九日正午より本町三丁目倶樂部に於いて京城支部例會を開く、校外生出席歡迎

友愛會理事長來る

東京朝鮮學生友愛會理事長森田德久氏の東道で同會の蒸籠運動のため本府その他關係方面に挨拶のため廿五日入城、同午後本社來訪した

茨木峰月氏來る

京都池之坊家元華務課茨木峰月氏は今回來城したので星野融齋、李田雲山、西川松之丞氏らの東道で挨拶のため廿五日來社した

金鯱、阪急轡を並べて 京城の俊剛と最後の血戰

府廳、殖銀が名譽を賭して この訣別試合に出陣

本社が多大の犠牲を以て招聘したる名古屋金鯱軍、大阪阪急軍の兩職業野球團は四日に亘る熱戰をグラウンド一ぱいに繰擴げて、半島の地に職業團として最初の輝かしきスパイクの跡を刻み同時に京城實業團と共に今年半島球界の明幕を賑はしく飾つた、この間ファンに植ゑつけた印象は底知れぬ金鯱の闘志と打撃力、そして試合に對する眞摯なる態度、阪急の圓熟、洗練されたプレイ等數々あるが、兩職業團は廿九日から內地で開催するリーグ戰參加のため廿六日夜京城を出發する事になりいよいよけふ限り、兩軍訣別二試合が京城球場に開かれる

その第一戰 阪急對府廳

——日頃猛猛な闘志を以てじりじり執拗に攻め入る京城府廳軍の、今春の張り切り方はまた格別である一籌倍に後れをとつてなるものかと拳を固めた龜井副監督をとりまいて小野寺那智、田上主將、內藤、齋藤、安藤、龜井、眞琢、保坂の鬪將らがその前夜作戰の小出那定だ、その意氣既に阪急の牙城に迫りつゝあるが、阪急たるもの、對府廳との不覺に鑑み、さうた易く落城はせまい、恐らく京城における最後を飾るべく總動員の編成下に府廳を一蹴撃退するだらう、しかし府廳には今年多數の新人を擁し實業團のダークホース的存在として興味がかけられてゐるから阪急にもし五分の油斷でも見出したが最後、府廳のしつこい襲撃が敢行されて、どんな波瀾が起るかも知れない

最後の一戰 興味を惹く

金鯱對殖銀の試合は恐らく今年中でのメインイベントとならう、金鯱は今や京城の諸豪を全部破つて內地へ凱旋しようとするが、彼のために破れた地元軍の名譽を一擧に雪ぎ返さんとする殖銀の決死的奮戰こそ見逃してはなるまい、豐富な金鯱の投手陣に對して殖銀に老巧李、吉本兩選手の外に新人早川（法政）德田（廣商）兩投手がある、保田、出版、佐田、山谷、內牧君の名內野コンビ、李、中島、牧野、田中の鐵壁外野陣、強肩無比の小笠原捕手、これを補佐する佐藤捕手、いづれも鐵腕を誇る金鯱のそれといゝコントラストであり、その前途は困難である、特に金鯱が誇る打撃に對しては、何れ劣らぬ好打者を一番から九番まで揃へた殖銀の取組は正に伴々たるものである、地元軍と實業團との二重の名譽を賭けていよいよ最後の難に出陣する殖銀に、半島ファンは舉つて拍手を贈り激勵してゐる、けふ開く最後の大試合の興味は實に津々たるものがある

兩軍今夜退城

來征中の金鯱、阪急兩チーム選手は廿六日京城の試合終了後、午後十時五分京城驛發列車で退城することになつた

金鯱軍は釜山で試合

名古屋金鯱軍は歸途廿七日午後四時から釜山公設グラウンドで釜日主催の野球戰に出場することに決定した

けふぞ最終日

第一戰 阪急對府廳（午後一時半開始）

第二戰 金鯱對殖銀（午後四時開始）

來れ!!

危なかつた"のぞみ" おかげで二等客は一等車へ

悪い車輪を發見し事故防止

廿五日午後二時五十分京城驛發釜山行急行「のぞみ」は途中龍山驛で機關區員が檢車の際、二等車の車輪に故障があるのを發見、同車を分離して事故發生を未然に防止した、これがため京城驛では二等車をたしで乘客は一等車に收容京城驛で別の車をつけて發車した

帝人事件公判

【東京電話】帝人事件第百十四回公判は二十五日午前九時より開廷永野護氏並に元商相中島久萬吉男に關つた一萬圓に就て辯解し釋主したことは事實であるが、男爵に對する多年の厚誼に酬ゆるものであつて、帝人問題とは全く關係のない金であると述べ正午閉廷

怪からぬ驛の食堂

趣旨をとり違へて宴會で獨占

鐵道局京城驛構內食堂では廿五日二組の宴會を引受けたため午後四時限り一般營業を休止し、一般客は階下喫茶店で扱つたが、乘降客入場客等の利便のため驛構內食堂の施設をはき違へて食堂全部を宴會場に提供し獨占するのは趣旨に反するものとして非難の聲があがつてゐる、右に就て關係では語る

クリスマスの時も階上食堂を獨占して一般客は階下喫茶店を利用して貰つてゐますし別に宴會で獨占されたからといつて非難される點はないと思ひます、それだから喫茶店が利用されるやう掲示してあります

釜山・慶州 今年末迄に直通運轉

絢爛たる新羅文化の遺跡を繞つてゆく釜山、大邱間の東海中部線は今明年度中に釜山、大邱間の廣軌改良工事を完了する豫定で、今年末迄に釜山、慶州間だけ廣軌に改良されるので鐵道局では釜山、慶州間の直通列車運轉の準備を進めてゐる、さらに全線が廣軌に改良された曉は釜山發京城行列車も出現する模樣である

全世界へ金剛山宣傳

觀光協會の宣傳と觀光客誘致の先陣へ過般鐵道局では『朝鮮へ』の美麗なポスターを內外へ配布したが『廿五日第二陣として『金剛山』のポスター邦語五千枚と英文一千枚が完成內外觀光事業關係者に配布した、このポスターは今年の鐵華版で新聞四頁大の大山本紅靈藏伯の筆になる秋深き紅葉の金剛山靈德瀧を描いたものである

蔚山沖で出漁船 暴風雨に遭難

一名は死亡廿名は不明

【釜山電話】二十四日午後三時四十分頃慶南蔚山郡溫山面沖合に出漁中の同面方魚里金小湖所有漁船が暴風雨に遭難、乘組員三十五名中十四名は辛うじて救助されたが一名は死亡し、二十名は行方不明

消防追悼會

京城消防署では二十八日午後四時半から昨年殉職した高氏の追悼會

賣國奴檢擧 某總領事館事務員ら

【東京電話】二・二六事件以來各國スパイの活躍目覺ましく、東京憲兵隊では戒嚴令下の帝都治安の維持に、多忙中を探査檢擧に努めたが、廿一日東京市芝區白金三光町五〇英國總領事館事務員阿川田秋こと[illegible]を檢擧し更に四月上旬香港駐在國官吏自動車運轉手大山吉次こと[illegible]を檢擧し嚴重取調べ中である

食鹽で

痔が治る、神經痛が治る、蓄膿症が治る、その他親切な醫師つきで婦人倶樂部五月號に掲載、同病者への福音です。お早くお試し下さい。

南山天滿宮 春祭

催物は十六日に

京城の春祭として賑ふ南山天滿宮

命を粗末

京城太平通二ノ二〇五李城鎬（二七）は廿五日朝酒を飲んだ上モヒを注射して西小門町五八路上で死亡

春・家出がふえた

西大門署へ捜査願ひ

廿四日京城西大門署に捜査願ひがあつた——西小門町八號福長[illegible]行方不明、蛤底町四六徐福淑の長男徐內錫さん（九）は去る二十三日遊びに出たまゝ歸らないので親は大心配

ずるい男

廿五日午後二時半頃龍山署前田部長が京城二村町漢堤江防へ差しかゝると花見辨當を開いてゐる男を誰何すると、住所不定張基喚（二二）でわけの解らぬ貸札を他人に賣りつけて詐欺を働いてゐた者である

死體流る

廿五日午後三時頃京城漢江鐵道橋下に生後一月位の男子赤ん坊死體が漂着、龍山署で檢視した結果、病死體と判つた遺棄した親を捜査中

けふの天氣

西の風天氣は良くなる

一番よい キンシミルク

KINSHI BRAND CONDENSED MILK

國債繰上償還公告

五分利國庫債券

昭和十一年九月一日期限（第二十七回）

昭和十一年十一月一日期限（第二十九回）

昭和十二年三月一日期限（第二十三回、第二十六回）

昭和十二年六月一日期限（第三十二回）

昭和十三年三月一日期限（第三十四回）

右昭和十一年五月一日繰上償還相成候ニ付償還元利金ハ同日ヨリ本行本支店、熊本支店鹿兒島派出所、代理店、郵便局ニテ御受領相成度候

追テ利金ハ三月一日ヨリ五月一日迄ニテ左記ノ通リニ有之五月二日以後ハ利子ヲ附セザルニ付御承知相成度候

二十五圓券 二〇錢　五十圓券 四一錢　百圓券 八三錢　五百圓券 四圓一六錢　一千圓券 八圓三三錢　五千圓券 四一圓六六錢　一萬圓券 八三圓三三錢

右國債所有者ニシテ同日借換ノ爲發行ノ三分半利國庫債券ニ乘換買受希望ノ向ニ對シテハ四月十七日ヨリ同廿八日迄ヲ限リ本行本支店ニ於テ優先賣却可致候

日本銀行 京城代理店

朝鮮みやげにツルチュク貰つた人が大喜び

テイチクレコード 古賀政男作曲 日活「細君三日天下」主題歌 花見音頭 美ち奴・杵淵一朗 裏面 細君三日天下 杉狂兒・美ち奴 誰でも樂に踊れる優美な振り付があります

土地賣却 一、清津府相生町六ノ一番地 一、三三五〇坪（煉瓦建二階家屋附） 但し面談の向は毎日午前十時より正午迄 京城ソヴイエット總領事館

茶 金剛園也 御買上の方は送料當店負擔 京城本町五丁目 清元園茶舗 電本一〇〇七

桃屋の花らつきよう 今！東京で評判の美味 各食料品店酒店にあり

家具の御用命は本ビル三階の山本家具店へ 電本②一六八八番

皮膚科 泌尿科 鶴海醫院 電本1493

淋疾 黴毒 理學的療法新設 黄金町一丁目 塩井醫院 電本三〇九〇

京日案內 五號活字十五字詰一回五行一圓五十錢 一回毎に五十錢增 料金は前納の事但就職廣告に限り特に實費にて掲載す

運轉手 者（自家用）入用 委細面談 京城驛前 山道內科

店員 十八九歲より廿歲迄內地人男子小賣商に經驗ある者市內に保證人を要す 本町二丁目 御菓子の老舖大和軒 電話本局二三三三

醫師 代診醫師婦見習看護婦入用希望者來談の事 龍山元町一丁目 有阪內科小兒科醫院 電話龍山八五四番

市內 運送、引越及小荷物配達の結果を回報、秘密を守る引越には監督を附す 明治町二丁目 中央運送社 電本一八六六番

賣地 朝鮮總督府裏三淸洞公園地內面積貳百參拾八坪附近プール藥水等有健康地別莊住宅好適 京城府初音町一六五 林業社

女店員 募集年齡十五歲より十八歲迄で履歷書手紙電話照會斷り 持參午後三時より六時迄來店の事 本町二丁目 明治製菓賣店

磨工 アルミ又は他の金屬磨工に經驗ある內鮮人至急入用（要保證人） 丸龍アルミ製造所（電光二八七九）

見習 （十才歲迄の內地人）新興アルミ技工見習希望者數名採用（要保證人） 丸龍アルミ製造所（電光二八七九）

恩給 御利用者の安全は第一信用のある店を選び立替致します 京城古市町一ノ九一電本六九一番 公債々券商 江州屋本店

分讓 住宅地千餘坪住宅地に最適地にて分讓に應ず 詳細は左記へ御照介を乞ふ 京城府鐘路 龍山一〇八一 番田貨殖方へ

宅地 町道三分歩細は案內者附電車停留所より徒步三分 青葉町二丁目十一番地 青葉町住宅地分讓事務所 電龍二一四六四番

特別案內 オートバイ賣却 BSA・2シリンダーサイドカー附オートバイ一二七年型・中古 御希望の方は京城府光熙町二ノ三二番へ御照會を乞ふ（但し毎日午前九時から午後一時まで）

外務社員優遇招聘 一、男子年齡二十五歲以上經驗の有無を問はず活動的の士を求む 一、鮮內有力諸團體より指定・月掛積立の爲め募集活動に容易 一、履歷書持參又は郵送せられ度 京城府 安田生命京城支店

◎外勤行員採用 一、內地人男子年齡二十五歲以上四十歲迄妻帶者ニシテ中等學校以上ノ學力ヲ有スル者ニ限リ特ニ手腕アル方 一、市內ニ確實ナル保證人二名有ル者ニ依リ希望ノ方ハ自筆履歷書ニ寫眞ヲ添ヘ（郵送サレ度シ） 朝鮮貯蓄銀行本店秘書室

本紙一萬號記念三千圓懸賞一等當選 禁無斷上演映畫

人生謳歌 (134)

森岡多作
寺本忠雄畫

苦 闘 (三)

「歸つちやどうだ。」
「歸るものか。妹が死んだつて、親父が死んだつて歸りやしないよ。歸れるものか。」
野上の心境が鰹次によくわかつた。歸つたら再び泛かべない彼だつた。
「妹さんの夫つて人は、どうしたんだね。」
「逃げたんだ。妹が乳癌で駄目だとなると、あの石工は妹を捨てて逃げたんだ。」
「その人つて、ひどいな。」
「仕方がないよ。あいつも貧乏だ……」

野上はかういふ場合、實に諦めがよかつた。
「乳癌つて駄目なのかね。」
「駄目だな。俺も工場でいろいろ人に訊いてみたのだけど、ほんの初期なら癒るんだつて。併しなにぶん手遅れだからな。彼奴が死ぬのを待つよりほか仕方がないよ。此の頃では、癌自出血がひどいのだつて……」
「妹さんは、癒らないつてこと知つてるのかね。」
「まだ乳癌つてこと知らせてないのだ。だから俺が歸つたら、どこかへ入院させて貰ひたい。是非もう一度健全になつて、俺達に孝行がしたいつて言つてるさうだ。だから俺は歸れないさ。歸つたつてどうしてやることが出來るのだ。俺が歸れば、妹の唯一の希望を失はすやうなものだ。」
此の手紙が抽籤となつて、野上は猛然と書き出した。故郷でも鰹次を引離した。野上は此の一篇を書き上げると、ひとまづ原稿を抱いて故郷へ歸る決心をしかつた。併し此の野上の態度は、鰹次を酷から稀にひやかした。彼が自信あり紙に、鰹陥を讀み返してゐる時など、たまらなく鰹次はそこから脅迫を感じた。野上の鋭い眼や先のとがつた鼻がなんだか鰹次に戰ひをいどんでゐるやうに思はれた。
勿論最初から、野上は鰹次に多くつて強敵だつた。野上は常に多くの當選の經驗を持つてゐた。唯彼は、今まで時代物ばかり書いてゐて、現代物が始めてだけに、タッチが重いといふ缺點があつた。それに暇がないのと學校へ行つてないだけに、外國の小說を多く讀んでゐないといふ狹さがあつた。併し野上は、長篇小說も一度地方の新聞に當選してゐた。彼は其の賞金をぽいと故郷の弟に送つて商賣をやらせた。若いのと經驗がないので弟の商賣は失敗に終つた。そのため野上は相變らず血の出るやうな送金をしなければならなかつた。「なあに又書くさ。」野上は弟の失敗を一笑した。彼には自信があるやうに思はれた。野上の鰹次におそろしかつた。
野上に當選させたい氣持は、鰹次にもたぶんにあつた。併し鰹次とても、此の一篇に是非當選したかつた。此の當選によつて、遠い海から心配してゐる、文臣に報いする手がかりともなれば、此れに越したよろこびはなかつた。又一方ではそれによつて、福美の住所もわかり、神戸の方もかたがつくといふ、虫の良い考へも抱いてゐた。
二人は竹馬の友であり、仲睦まじ合ふ無二の親友であると共に、お互にとつて油斷のならぬ敵手だつた。
年の瀬も迫つて、凍てつくやうな夜が續いた。空から白いものが、連日チラ〳〵と降りだした。二人は相變らず鼻汁をすすり上げながら、かぢかんだ手で、火の出るやうなペンの闘ひを續けてゐた。

廿六日番組 (日曜日)

10DK

第一放送

午前七時一分(仙)小鳥の囀聲
同七時二〇分(東)ラヂオ體操
同七時四〇分 今日の天氣見込
同九時一五分 氣象通報
同九時三〇(東)うたのおけいこ テキスト八〇ページ子供のテキスト四月號特選童謠
同一〇時(新)日曜勤行・新潟縣三條市法華宗本山本成寺本堂より中繼―藥師寺話 黑田 貞子
同一〇時四〇(東)講演 對支回顧 曾長 横山 月堂
同一一時一〇分(熊)講演 スポーツ醫學の使命 陸軍中將 松井 七夫 熊本醫大教授醫學博士 東 陽一
同一一時四〇分(大)海外市況
正午(東)時報
午後零時二〇分(東)野球試合實況 東京六大學野球聯盟リーグ戰 ―明治神宮外苑野球場より中繼― 但し野球なき場合◎印中繼
同零時三〇分 ニュース
同零時五〇分 野球試合實況

京城野球場より中繼(第二放送) 京城)府廳―阪急 金融―殖銀
◎同零時五〇分(京)仲び行く國都風景實況―新京特別市大同街近廣場より中繼
◎同一時二〇分 新興滿洲國の午後 (東)一、クラリネット
◎同一時五〇分(大)二、チェッチェ嬢と戰ふ男(W・シュミットボン原作 竹鶴和夫譯) 大阪協同劇團
◎同二時二五分(東)三、大江山 普話演村木源作 日本俳優學校劇團
◎同三時(東)新人コンサート 音樂學校卒業生優秀者
同三時四〇分(東)氣象通報
同四時 ニュース(氣象通報・番組)
同六時(大)物語 ロビンソン漂流記 田中 賢司
同六時一五分 産業ニュース
同七時 ニュース・天氣見込
同七時三〇分(東)ヴァイオリンとピアノ
一、ヴァイオリン獨奏 (イ)アダヂオとソーガト短調(無伴奏) バッハ作曲 (ロ)旋律 グルック作曲
二、ピアノ獨奏 ルーマニア舞曲 バルトーク作曲
三、二重奏 奏鳴曲變ホ長調作品一一の第一 ヒンデミット作曲
ヴァイオリン シモン・ゴールドベルク ピアノ リリー・クラウス
同八時(東)靖國神社招魂式實況 ―九段靖國神社より中繼― 講演 靖國神社に就て 陸軍步兵大佐 臨時祭主副祭員 寺真 正
同九時三〇分(東)時報

第二放送

ニュース・氣象通報・翌日の番組・地方へのニュース
同一〇時 鮮滿交換放送(朝鮮より)講演(朝鮮語)在滿同胞へ 朝鮮總督府事務官 金 大 羽
午後六時 ハーモニカ獨奏 崔影葉
同六時二五分 心田閑話 安寅植
同七時三〇分 歌謠曲 全永南
同七時五五分 歌曲 河圭一
同八時二〇分 開山戎馬外 崔良子
同八時四〇分 伽倻琴散調と併唱 沈相健
同九時五分 獨唱 權泰浩
同一〇時 講演(鮮滿交換放送)在滿同胞へ 金大羽

廿七日きゝ物

午前七時一分(廣)朝の修養 觀無量壽經(三) 藤 秀幸
同一〇時三〇分 趣味講座 花に因む神の文學(一)木花開耶姫 田中 初夫
午後零時五分(大)モダン小唄
同二時(東)婦人講座 人生と植物(終) 理學博士 三宅 驥一
同二時五〇分(東)野球試合實況 東京大學野球聯盟リーグ戰―明治神宮外苑野球場より中繼
同六時 マンドリンとギター 京城マンドリン合奏團
同七時三〇分 趣味講演 田園都市物語 石川 雲鶴
同八時(大)花めぐり(第十二日) 德川 夢聲
同八時二五分(東)ラヂオ小說(上) 黑
同八時五五分(大)抒情歌謠 增水 文夫 渡邊はま子外

靖國神社招魂式實況 九段靖國神社より中繼

靖國神社臨時祭は本日から三日間に亘つて擧行される。今回の臨時祭は昨年一月一日より同年十二月末日までに滿洲各地における討匪行及び國境警備の重任に殉國の尊き犧牲となつた我が忠勇なる將士の英靈が合祀されるもので陸海軍將士をはじめ全部で九百十四柱の祭神である。AKではこの日同神社境內招魂齋庭に賀茂宮司が奉仕する神秘な御神靈招魂式御模樣を特に許されて午後八時の祭事開始より續いて五月一日まで毎年例大祭が第一放送にて中繼放送をなし全國民は元より遠く滿洲國及び國境警備の皇軍將士にも傳へて忠烈千古に輝やく勇士の勳功を讃へ、皇國鎭護の神として仰がるゝ英靈を追念して非常時帝國における國民的感激を遂げ當時を偲びて哀を新たにすることゝなつた
尙ほ當日の招魂式の順序は次の通りである

△招魂式順序
招魂齋庭に居壇を換く―修祓兵一個中隊參着―合祀關係部隊等の代表者及在京陸海軍各官衙、學校並に在京近衛、第一兩師團各部隊の各部代表者參着―陸海軍兩省拜官宮司以下參着―招魂の式を行ふ宮司奉仕―奏樂―下拜仕―宮司祝詞を奏す―參列の各官拜禮―祭官以下拜禮―宮司拜官と共に本殿に參進―御扉を開き御簾を掲ぐ―宮司拜官と共に本殿祝詞を奏す―招魂齋庭に到る―宮司祝詞を奏す―神饌を撤す此の間軍樂す―此の時庭燎に全部の燈火を滅す―その儀、神職前行軍樂隊拜官御羽車宮司以下神職參列各官之に從ひ軍樂隊は中庭に列立し奏樂を奉安す、終つて燈火を點す

△招魂齋庭の儀
遙かに神々しき本殿を拜し拜殿玉垣外の廣き前庭一面には今を盛りと咲く櫻花は萌る若葉と相映じて風致は一段と清々しい。拜殿左側に位置する招魂齋庭は清淨無垢の地で平常は出入禁斷の場所、松、檜、欅の常綠濃く繁り、二百餘坪の廣さで四圍に玉垣をめぐらし正面入口には注連繩を張り門の兩柱には五色の絹の太玉串をかけ鏡と劍と勾玉とが結ばれてある。門前には篝火がたかれ齋籠の御神火は邊りを赫々と照らして一層森嚴を增す、齋庭の後方中央には敷き詰めた玉石が一面に敷かれその上に間口二間半、奧行二間の檜木丸柱四本組立にて苫蓆の假屋が設けられ地面一杯に新しい眞蓙が敷かれてこゝに御羽車は簡の白木造りの御輿で周りに白絹を張り中には榊を內に新たに迎へらるゝ御代が奉安される机案に上せてある。齋庭の內側周圍には二組二白の絹を張り繞らし假營を中央にしてその兩側には御饌所、神饌、軍樂隊、陸海軍係官、參列者代表の幄舍が設けられ、齋庭中央の通路には清め砂が撒かれ、森嚴そのものゝ結構に神靈自から迫るものがある。參列の遺族は齋庭外左右兩側の幄舍に整列して祭典を拜觀するのである

當代一流 爭霸血戰譜 4

【滿呂木氏二回勝二入目】
角落 △七段 滿呂木光治 ▲四段 鈴木 順一

七局 圖は二六步迄の局面 【持駒】▽滿呂木氏 步

◇持時間各九時間 ◇消費時間 ▲二時間三四分 △二時間四四分

▽二六飛(3分)
▲二五步
▽二九飛(4分)
▲四五銀(9分)
▽同 金
▲同 金
▽四六步(2分)
▲四四金(7分)
▽二五飛
▲三一桂

觀戰記 双龍子

虚々實々？ 指し切りか？

鈴木四段が二六步と敵飛車にくわん！と一聲喰はしたところこゝで二五步と飛當に打つ手もあるが孰れかと云へば此の二六步の方が位がよく向飛車に響くだけよさそうだ
滿呂木七段は誘ひ込まれるやうに二六飛だ 鈴木君たらずともこゝは二五步と利し二九飛で先をとる
その感想に
『これは飛車を擴く活用する意味から止むを得ない手です』
と後手となつても飛車を利せたい意嚮らしい
……◇……
鈴木四段の四五銀は、こゝで二四金と步を取つて安全策を割る方法もある。だが四五銀は桂得となるので既に雙陷的な味ひが生じてゐる駒得の方が可いのだ
滿呂木七段の四六步は直ちに二五飛と突進してみたい處だ、此の運びで金銀の交換となれば變化は一層振あられやう
『私もその變化を狙つた心算です』
と感想を洩してゐる
これに對し鈴木四段は四四金と防戰工作に怠りはない
滿呂木七段の二五飛は當然の順序として二四步を攻めに利かした一手と見てもいゝ、だが此處は周到の注意を拂はねと桂損となつて終る關係上孰々指し切りとなる心配が充分にある

講評

六段 金 易二郎 日本將棋聯盟會長

滿呂木君の二六飛は敵に二五飛と受けられ後手となる事は明白であるが、この步を取つて置かなければ飛車が利かないばかりか、二四步も敵玉に對する響きが充分でないのである、從つてこれは已むを得ない一手であらう
鈴木君の四五銀は敵に武器を手渡し、結局二五飛と賑迫を加へられるが、考へて見ると今此處で桂を得ることは相當大きな收穫であつて、穩やかに二四金と步を取るのと位は同一である
是非の論議は多々あることだらうが私は多少の危險を冒しても同君の運びに賛成するものである
滿呂木君の四六步は本人の肚もさることながら大駒落ちの統が狼つてゐるだけ苦戰はどうしても免れない處である
これに應する鈴木君は四四金引と耐へ忍び目覺の防備に利かし、又は二一桂と穩やかに受け流し敵の持駒の少いのに乘じ指し切らさんとする巧妙な駒捌きには段以上の巧妙さが窺はれる

嶋谷汽船出帆
清津出帆 代理店 國際運輸支店 電話一八番 月 日
城津出帆 代理店 北鮮商船組 電話一三番 月 日
西湖津出帆 代理店 富田商會 電話一六番 月 日
元山出帆 代理店 朝鮮運送支店 電話一〇番 月 日
內地寄港地、伏木直行、新潟、酒田、船川、青森、函館、小樽
◇各船共最新式優秀貨客船ニシテ案內書及代理店へ御申越アリ次第各航路案內書御送リ致シマス
神戸市神戸區明石町 嶋谷汽船株式會社

朝鮮郵船定期出帆
乘客貨金低廉艦中食事付 △印船客御斷り
東京行(門司、橫濱、名古屋、淸水、東京) 京城丸 五月五日
△江原丸 五月十日
大阪行(下關、神戸、大阪) 江州丸 四月廿四日 江原丸 四月廿六日 慶興丸 四月三十日
(博多、長崎、鹿兒島、三角行) 丸 五月十日 丸 三十日
上海行 (釜山、上海) 丸 五月四日
大連行(釜山、淸津) 安寧丸 四月十七日 平安丸 四月廿三日 咸鏡丸 四月廿七日

近海郵船仁川出帆
大連行(釜山、大連、長崎、高雄) 元明丸 四月十五日 岐阜丸 五月五日

沿岸航路出帆
濟州行 丸 四月廿六日
沿岸航 毎月十回往復 第一兩運丸、長谷川丸

朝鮮郵船株式會社代理店 近海郵船株式會社代理店 大連汽船株式會社代理店
朝鮮運送株式會社 仁川支店回漕部 電話代表番號一〇五番

朝鮮汽船日帆廣告
釜山出帆
馬山行(急行)毎日 午前九時半 午後八時半
麗水行(急行)毎日 午前十時 午後八時 二回
木浦行 各港寄港 毎日午後一時
巨濟行 隔日午前五時出帆
統營行 月 日
濟州島 月中出帆
江口行 一日六日十五日廿日廿九日 日夜十二時出帆
木浦出帆
鬱陵島行 各港寄港 毎日午後八時
濟州行直航線 寄港日午後七時
濟州行週航線 西廻り 六日十一日廿日 東廻り 十六日 六日廿日

朝鮮總督府命令航路 朝鮮北海道大連線
×印へ樺太行 大連直行(三等七圓)
仁川出帆代理店日鮮海運株式會社 電話九〇番
日本海丸 四月十五日 明石丸 四月廿三日 天海丸 四月廿九日 天潮丸 五月六日
裏日本、北海道、樺太行
×印へ樺太行(各地急行) 娛樂施設完備ス
朝鮮總督府四副記各代理店並各地ジャパンツーリストビユーロー
鎭南浦出帆 代理店日鮮海運出張所 電話五三九番
日本海丸 四月十九日 ×天潮丸 四月廿二日 明石丸 五月四日 ×天海丸 五月十一日
仁川出帆 代理店日鮮海運株式會社 電話五〇番
日本海丸 四月廿一日 ×明石丸 四月廿九日 天潮丸 五月六日 ×天海丸 五月十二日
群山出帆 代理店 群山海運會社 電話一四番
天海丸 五月十四日 明石丸 五月二十日
木浦出帆 代理店 鮮海運出張所 電話八四番
天海丸 五月十五日 明石丸 五月一日
釜山出帆 代理店 釜山兒玉商會 電話四〇〇八番
日本海丸 四月廿三日 ×明石丸 五月二日 天潮丸 五月八日 天海丸 五月十六日
浦項出帆 代理店 浦項運輸會社 電話一三番
天海丸 五月十七日 明石丸 五月三日
內地寄港地 境、宮津、舞鶴、新舞鶴、敦賀、伏木、船川、函館、小樽、大泊
各廳命令航路 北海道―北鮮線 長威丸 定期
北鮮、北海道行
雄基出帆 代理店 國際運輸支店 電話二七番 月 日
羅津出帆 代理店 國際運輸支店 電話 月 日

尼崎汽船出帆
群、木、阪神 神代丸 四月廿 日 四月廿二日
群、木、阪神 正生丸 四月廿一日 四月廿二日
群、木、阪神 百福丸 四月廿三日 四月廿四日
群、木、阪神 玉榮丸 四月廿六日 四月廿七日
右之通り二御座候間御用命被下度候
仁川府海岸町 合名會社尼崎汽船部代理店
高杉商店回漕部 (出帆係專用)電話一〇三〇番

內鮮運輸出帆
阪神行 昭廣丸 四月二十日 四月二十日
△阪神行 日正丸 四月二十日 四月三十日
△阪神行 日華丸 四月三十日 四月二十七日
○阪神行 彥島丸 月 日 四月二十九日
△阪神行 龍神丸 五月六日 五月八日
各船共運合ニ依リ關門瀨戸內寄港
仁川港町四丁目 大和組回漕部 電話 七〇〇番 二〇三番 七五〇番

肺結核

肺尖カタル、肋膜炎

藥物療法 榮養療法 併用劑

グアヤコールポリタミンは、生体不可欠の榮養原たる蛋白質の消化体アミノ酸の綜合物に、呼吸器疾患治療に賞用せらるゝグアヤコール化合物を配せる甘美味の製劑なり。

結核患者の約六五%は胃腸障碍を伴ふ

結核患者は多くの場合、胃腸機能の減退、食慾不振を伴ひ、又屢々慢性下痢を誘起するは周知の事實なり。爲に如何に榮養價に富む蛋白質も完全に消化せられず、徒らに体内エネルギーを費消し、或は胃腸障碍を增惡する懼れあり。
かゝる場合、本劑の主成分たるアミノ酸は既に消化完了体なれば、胃腸を害せず、然も積極的に細胞を賦活して食慾を增進し胃腸を强化す。

榮養・藥物兩作用を發揮す

從つて本劑は、胃腸機能衰弱を伴ふ場合にも、よくアミノ酸の榮養强壯作用と、グアヤコール劑の治療作用を發揮して、先づ食慾を增進し、疲勞倦怠を去り咳嗽・喀痰を輕減し、且つ榮養を充實して、治癒を促進す。

小瓶(一五〇瓦入) 一圓六〇錢
中瓶(三五〇瓦入) 二圓六〇錢
大瓶(五〇〇瓦入) 四圓七〇錢
全國藥店に販賣す

發賣元 株式會社 武田長兵衞商店 大阪市東區道修町
關東代理店 東京 株式會社 小西新兵衞商店
製造元 大阪 大五製藥株式會社

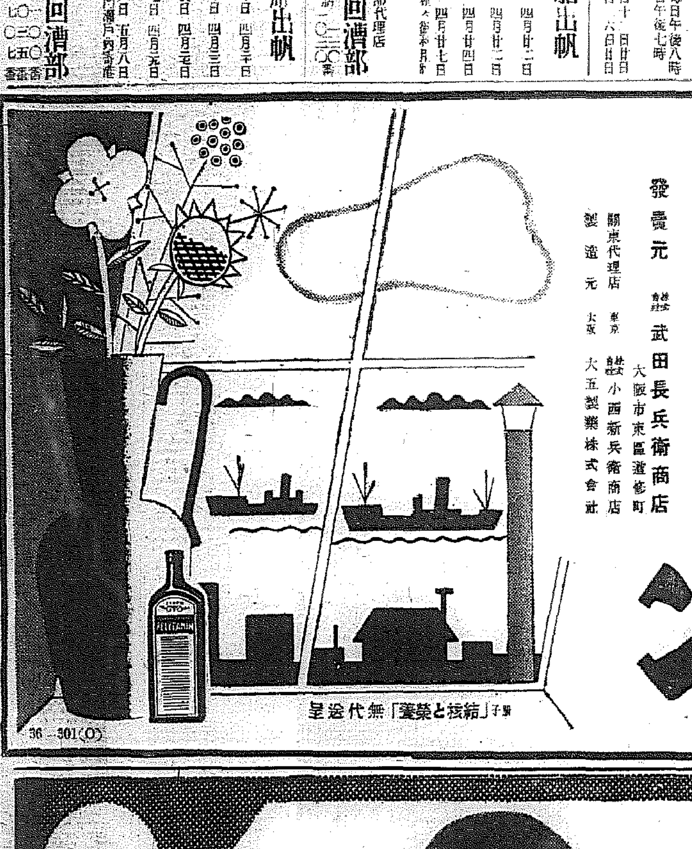

グアヤコールポリタミン

「結核と榮養」無代送呈

36―501(O)

サーワー白粉 (固形製)

美人創作
白粉界の革命です

專賣特許 發明せられた 白粉の素

唯清潔な水さへ有れば濃淡共に三分一の少量で何方にも上手下手無く 襟化粧濃化粧から隱し化粧迄 自由自在に出來る萬能白粉です
乾いて固つてゐるから携帶にも便でコンパクトにも成ります

●特長●
二酸化チタニウムに特殊の成分を配合した口に入つても害の無い完全な無鉛無害白粉です
從來の有毒な鉛白と殆んど同様に附着よく伸びよく、更に明朗化粧が出來て實に永く保つ
分子が細かく且冴える爲め濃淡共に普通白粉の三分一量で充分、水刷毛をする程冴えます
襟を汚さず汗に崩れず又時が經つても粉が浮かず白粉焼けや斑點を作らず日焼を防ぎます
顏面は特に鮮かで、濕氣にても變質變色せず濃化粧が出來て生地からの美しさに成ります
お化粧は必ずミツワ石鹸をお用ひ下さい化粧上りを御覧になればその價値が分ります

白色と肌色の二種 各一個定價金十錢 大型定價金二十錢

サーワ化粧品の種類
固練(白・肌色)各35 30
練(白・肌色)各35
固形(白・肌色)各10 30
水(白・肌・黄肌・新肌色)各30 50
粉(白・肌・黄肌・新肌色)各30 40
コンパクト(大型・三型入) 100
クリーム白粉 30
白粉下 30
ヴァニシング・クリーム 30 30 120
コールド・クリーム 35 70 150
化粧水 35
頬紅 35
口紅 35
眉墨 35
打粉 30

○ミツワ石鹸本舗 丸見屋商店 (振替東京七一〇番 電話花代表二一二一)
化粧品店・藥店・雜貨・百貨店にあり。無き時は本舗より直送。振替か小爲替、或は郵券も可(送料不要)

D.67